青島新民報
經中華郵政登記認爲第二類新聞紙類
每日出兩大張　發行及編輯人　馬仲英　社址　青島山東路六號
報紙價目　廣告價目　各部電話 [illegible]

日天皇陛下降大命 阿部大將組新內閣

(東京二十八日本報專電)阿部信行大將、二十八日午後八時二十分接宮中電話召見、午後八時三十三分自西大久保之私邸出發、午後八時五十分參內宮中。

(東京廿八日同盟電)對阿部信行大將廿八日午後八時廿分召至宮中、組織後繼內閣之大命向阿部信行大將降下云。

(東京二十八日同盟電)參內宮中之阿部大將、拜謁天皇陛下、組織後繼內閣之大命、降與阿部大將、拜大命之阿部大將、暫迄猶餘、恐懼由御前退下、其次於內大臣府會見湯淺內府退出宮中云。

【東京二十八日專電】拜組閣大命之阿部信行大將、自御前退下後於別室會見湯淺內府報告拜受大命之趣旨、午後十時由宮中退出、於是二十八日起以霞山會館爲組閣本部着手組閣工作、新內閣或於二十九日內成立云。

【東京二十八日午後十時三十分專電】阿部大將由宮中至西大久保私邸時所談如左。刻因御召參內宮中、由陛下拜御親組閣之大命、暫乞猶餘、遂退下宮中云。(圖係阿部新首相)

形勢平穩 東京股票市場

(東京二十八日同盟電)平沼內閣總辭職之二十八日午前東京股票市場因擬任後繼內閣首班之阿部大將爲協調的人物、且歐洲情勢必不見好轉、故新京以一百三十六元二十錢告平穩、其他諸股票亦無大變化、在事變下之政變呈頗平穩之狀態云。

着手組閣工作 閣員或全部更迭

【東京二十八日專電】承平沼內閣總辭職、後組新內閣之首班、以阿部信行陸軍大將爲最有力云。

【東京二十八日專電】阿部信行大將、二十八日午後二時四十五分於霞山會館、會見貴族院議員之遠藤柳作氏、舉行要談、午後三時十分政友會之松村光三、民政黨之清水留三郎兩氏應阿部大將之招請、赴霞山會館與大將要談云。

(東京二十八日同盟電)隨平沼內閣總辭職、後繼內閣閣僚、與決定後繼首班同時急速擇其人選、現閣僚無留任者、陸相以關東軍參謀長磯谷中將、海相以聯合艦隊司令長官吉田善吾中將最爲有力云。

(東京廿八日同盟電)陸相後任經陸軍三長官間協議之結果、決定推舉現關東軍參謀長磯谷廉介中將、二十七日人事局長飯沼少將、受板垣陸相之旨、由空路赴新京交涉之結果、內定磯谷中將云。

(東京二十八日同盟電)對阿部大將降下大命之場合、書記官長以前內務警保局長唐澤俊樹氏爲最有力云。

(東京二十八日同盟電)藏相後任以現日銀副總裁津島壽一氏爲最有力云。

【東京二十八日專電】阿部信行大將午後三時二十五分出霞山會館、午後三時四十分至西大久保私邸。

【東京二十八日專電】飯沼陸軍省人事局長、二十七日乘機赴新京、與任滿洲國某要職之多田駿中將作重要會談云。

【東京二十八日專電】山脇陸軍次官、二十八日午後四時十分於外務省訪澤田次官、就中國關係問題、重加協議、午後四時二十五分辭去。

下降組閣 大命之經過

【東京二十八日專】日天皇陛下、自平沼首相由御前退下後、立召湯淺內大臣御詢後繼內閣之首班、湯淺內大臣爲謹徵元老西園寺公之意見、暫乞猶餘而退下、內大臣在訪問西園寺公前、午前十一時十五分、於華族會館會見近衛樞相、聞聽樞相之意向後、午後〇時十五分出新橋站出發午後三時至御殿場站、立刻訪問西園寺公、聽聞老公之意見、夕刻歸京、即參內宮中、奏答後繼內閣之首班、於是後繼內閣之首班早則二十八日晚至遲迄二十九日晨日可以決定云。

【東京二十八日專電】平沼內閣總辭職後、關於後繼內閣首班、拜聖上御下問之湯淺內大臣、乃於午後三時抵御殿場站、即於別邸訪問西園寺公詳細報告平沼內閣總辭職之顛末、幷就後繼內閣之首班、迭拜御下問之趣旨、聞老公之意見會談約一小時有半、遂於午後四時四十五分辭去別邸、由御殿場乘汽車經箱根抵小田原、午後六時十分由小田原站乘列車首途歸京、繼於午後七時三十分抵新橋站、即參內宮中、就後繼內閣首班者奏上。

世界一週飛機 橫斷太平洋 安抵阿拉斯加

(諾米二十七日同盟電)飛行世界一週機之日本號完成橫斷北太平洋四千公里之壯舉、二十七日午前十時五十八分(日本時間二十八日午前六時五十八分)安抵阿拉斯加之西端諾米所、需時間爲十五小時五十五分。

溫厚篤實國人共欽 新首相之品格 順應國際情勢出而組閣 爲衆望所孚最適宜人物

(東京二十八日同盟電)以同志國相結、以進行建設道義世界之平沼內閣、事志相違、以成立八閱月而黯然退陣、如斯於世界烽烟之中、阿部信行內閣、遂

突如產生

阿部信行其人之名、雖以陸軍長老而著名者、曾以候補總理大臣未達下馬評之人物、隨之此次突然登場、雖與國民以意外之感、然知大將爲溫厚篤實人者、以卽應紛糾變轉無極之國際情勢爲前提、爲圖國內輿論不搖統一起見、縱不能謂爲唯一之人、而爲最適之首相之一人、則毫無疑義者也、緣

阿部大將

從來非世間的人物、彼爲新聞記者所追蹤前後著爲昭和五年六月時爲濱口內閣時代、宇垣陸相因病缺席問題之際、當時爲陸軍次官之彼以無任所大臣事實上爲代理、勤勞之時、由凡百之點較之同期之荒木、本莊、眞崎各大將、未徒浴世人之注目、故卽於軍人卽以人間始終爲無黨派色彩穩健立場、然以某意味於此立場成爲可能、尤以今日彼之出馬之所以者、於此

又爲必要

第三年第三代內閣課以任務、其大者尤以國際情勢紛亂達於極點之今日、以建設東亞新秩序之指導者之日本之首班阿部大將、立於自主外交、確立新世界政策者、不僅日本爲決東洋全體之死活之重大使命者、以平沼內閣言之、其爲捨石、而阿部內閣以此決心築成新確固礎石、乃國民等所屬望者也、阿部大將爲不戰之將軍、而有名者、

日俄戰爭

當時於內地出兵以西伯利亞以名古屋砲兵聯隊長猛勇初次出陣迄赴赤塔休戰以後、遂未得好機會之惠臨、歷任參謀本部總務部長、軍務局長、於宇垣大將之下任次官、其後歷經第四師團長、台灣軍司令官、軍事參議官之顯職、以軍之長老大將爲未遭逢時會者、以二、二六事件突發之際、其態度、使識者感嘆、爾來三年屢屢屬雖擬以朝鮮總督而默默潛世、僅以東亞同文會理事長注意研究中國、依此次登場嘗於軍政軍令之兩面

謳爲明敏

之頭腦以武人之胸懷究如何溫活動乎對大將八面玲瓏之容所寄之期待甚大也、阿部大將現六十五歲、石川縣人、爲無私心純情一徹之性格、乃八面玲瓏之人物也。

繼任內閣無論何人 決不變更國策 堅持不動方針達成聖戰目的 確立新內閣重大使命

(東京二十八日同盟電)爲對應國際情勢之新展開、期國勢更治一新、平沼內閣遂決行總辭職、後繼內閣日內即可成立關於處理事變之根本國策既於近衛內閣當時依蒙聖斷已確立磐石不動之方針、後繼首班不問決定爲何人、亦不微動固勿論、而後繼內閣堅持此根本國策以達成聖戰之目的爲第一義、則於既定方針即應國際的情勢之推移、對外確立自主獨往之皇道外交、對內期擴充強化國家總力戰體制而邁進、即課於後繼內閣之重要使命如左。

事變處理

繼承仰蒙聖斷所決定之根本國策、隨適進建設東亞新秩序、對樹立中國新中央政權之援助、於東亞全局之平和安定、而支持之速期其具體實現、

對歐美政策

平沼內閣之對歐政策以還元白紙、新內閣卒於獨自之立場、以建設東亞新秩序爲根幹、期再建事變下國際關係、對德意英美蘇等國、展開力強自主的外交、

軍備充實

爲對應環繞事變、應長期戰爲達成聖戰目的、愈期充實陸海軍軍備固勿論、以此國家的實力以自主的外交之背景而活用、

國內革新

強化物心兩面之國內總動員體制、擴充生產力物資總動員、紙物價政策、輸出貿易之振興、金融部門之整備、經濟行政機構之刷新、貿易省之設置等、最爲急要者、斷行國內改革以備長期戰下之時局。

日平沼內閣總辭職

對處國際複雜新狀勢

爲期由新內閣一變政治氣象

(東京二十八日同盟電)直面變轉複雜之國際政局之日本平沼內閣、二十八日晨開緊急臨時閣議之結果、決行總辭職矣。

(又電)平沼首相爲對處國際新情勢在由新內閣期政治之氣象一變之信念下、決意總辭職、自二十三日以來、與近衛樞相、湯淺內府等、各閣僚充分交換意見之結果、於二十八日開緊急臨時閣議決行總辭職、即平沼首相當日午前八時十分入首相官邸、個別的會見前日未會見之廣瀨厚相、前田鐵相、小磯拓相、八田商相、陳述決定辭意之事情要求諒解後、閣議自午前九時起開會、首相陳述至決意總辭職之理由要求、全體閣僚同意之結果、各閣僚無異議贊同、首相即攜帶全體閣僚之辭表出首相官邸、參內宮中、拜謁天皇陛下、委曲奏上總辭職之事情、向闕下懇乞骸骨捧呈辭表、天皇陛下賜旨、「至有消息時止仍辦理事務」、首相恐懼由御前退下、如是自今春一月四日拜受大命、擔當處理中國事變、及直面變轉複雜之國際政局之重大時局、直至今日就任八月之平沼內閣、於是總辭職矣(照片由官邸參內之平沼首相)。

首相發表 總辭職理由

(東京二十八日同盟電)平沼首相二十八日午前十時五十分關於總辭職理由、發表聲明如左、

首相聲明

不肖謬拜大命、當茲[illegible]之重任以來、日夜奉戴聖旨、與閣僚協力一意專心克服事艱、以建設東亞之新秩序爲邁進、而達成聖戰之目的、而外交則於建國之皇謨以興文化爲第一義、以寄與世界與和平、在此方針之下而考慮對歐政策、屢次奏聞陛下矣、然依此次所締結之德蘇不可侵犯條約、歐洲之天地遂生複雜多岐之新情勢、我方有鑑於此、從來所準備之政策遂告停頓、以致更有樹立別途之政策之必要、此卽顯然變更、不肖屢次所奏聞者、亦再煩聖慮之結果、顧輔弼之重責、誠堪恐懼、以臣子之分、此上而留現職、有辨聖恩之懼、又爲備國內體制改外交之機軸、値突破非常時局、以轉換局面一新人心、信爲刻下之急務者也、由於以上之理由、本日伏請闕下乞賜骸骨以歸云。

書記翰長談話

(東京二十八日同盟電)二十八日午前九時四十五分內閣書記翰長發表談話如左、本日於閣議內閣決定總辭職、首相現携各閣僚辭表、爲捧呈刻參內宮中。

向各參議說明

(東京二十八日同盟電)平沼首相二十八日於緊急臨時閣議散會後、午前十一時於首相官邸、約町田參議以下各參議參集、說明總辭職理由、更自同十一時起召集政務會議、由太田書記翰長同樣說明總辭職理由云。

平沼內閣 八閱月之歷史

【東京二十八日專電】本年一月四日近衛內閣辭職之後、自五日成立八閱月之間平沼內閣、而對處歐洲情勢、今也隨新國際情勢之展開有一轉心氣之必要、以致當前決行總辭職、近衛內閣使命爲推行事變平沼內閣之使命、則爲處理事變而誕生者、平沼首相主張、國內總親和總努力之理出亦在此、平沼內閣組閣業經第七十四議會、以前內閣所編成之十四年度預算、並各法律案殆無修正提出議會、議一舉總親和總努力之實將達百億圓之預算、並政府提出法律案八十餘件、全部成立等舉近來所無之好成績、乃於三月二十五日會議終了、次政府以田邊書記官長昇格遞信大臣、以首相秘書官太田耕造昇格書記官長、以小磯大將爲拓務大臣、使內閣一段加重議會終了後之政府役割、對處理事變之具體策與此有關聯之歐洲情勢、決定日本之方針、四月二十三日五大臣會議以來、政府與在歐使臣間之交涉頻繁、其間成立德意軍事同盟、因西班牙內亂之終熄、德國之合併捷克等、歐洲情勢之逼迫、迫於有急於決定對歐策之必要、五月二十日於緊急五大臣會議決定對歐策方針、首相參內宮中奏上、六月五日遂決定此對處方針、茲歐對策完全確定、其後遂成爲在外使臣之具體的措置、然對歐策其後在外使臣之請訓後、遂觀望形勢、努力於對歐策之實現、遂暫靜觀事態果然歐洲情勢發生大變化、對歐策遂不得已還元白紙、在如斯之內六月於天津發生程錫庚氏暗殺事件、才隨軍當局對犯人逃英租界、要求引渡犯人、因英、顧左右而言他、遂隔絕租界、其結果於東京開日英會談、乃於有田克萊琪會談成立原則協定、英國似追從日本之方針、而美國突如改變態度發表一方的聲明、以誘致美法等第三國之形勢、英國有利展開關於治安、經濟之具體問題、討議遂有中絕之形勢、一方與蘇聯之間勃發諾莫哈事件、今尙在戰鬥狀態、內外之情勢今後愈益多難、大命降下、爲組織新內閣、政局空氣又慌云。

參議政務官 均提出辭表

(東京二十八日同盟電)隨平沼內閣總辭職、內閣參議及各省政務官提出辭表云。

最終閣議決議 補充勅選議員

(東京二十八日同盟電)勅選議員缺員之補充、二十八日於緊急臨時閣議決定上奏仰御裁可、發表如左：

政四位勳一等　青木一男
從三位勳一等　村上恭一
正五位　太田耕造
從四位勳三等　中川望
正四位勳二等　澤田牛麿
正六位　兒玉謙次

依貴族院令第一條第四號依任貴族院議員。

長篇小說 落絮飄香

作者：羽霄　許清繪圖　(一〇二)

第十六章

假寐難眠、壁間聞醉語　含情畢露、廊下訂佳姻　(8)

現在他那方面已然沒有了問題、只有我的家裏、嬸母是個老實人、大概他是無可無不可、母親呢、就是他不願意、也不能把我太逼壞了。只有叔父、恐怕他不但決不贊成、並且要跟我大鬧！」一想到他的叔父醉鬼范三、他就發愁害怕、腿也有點發軟、好容易他才走回到海淀、也不知有熟識的人看見了他沒有。回到家裏、就見嬸母正在院中升到小火爐、好預備做飯、一瞧見菊英回來、范三嬸就問說：「你見着徐大媽了沒有？」菊英說：「見着了、他說洗的衣裳現在沒有……」菊英因爲恐怕嬸母太失望了、他就不忍得說徐大媽不肯給洗的衣裳和做的活計的話、同時他也爲是以後再籍着找徐大媽爲名、好去與秦樸見面、因就說：「大概過兩天也許就有洗的啦、現在大學裏放了暑假、學生少。」范三嬸點了點頭、菊英就進到屋裏、打算換上衣裳好去替他嬸母升爐子。可是這時范三嬸就進到屋裏來、范三嬸像是知道菊英的事似的、他就悄聲問說：「姑娘、你怎麼去了這麼大半天才回來呀？」說時他低着頭、似乎看見了菊英腳下那被露水濕了的鞋。菊英臉上不由紅了、他皺了皺眉、說：「徐大媽跟我說上話沒完、我也不好意思走開！」范三嬸因爲昨天聽他丈夫說了那徐大向他家求親的事、想着徐大媽見了菊英、不定又說了些什麼話、於是就問說：「徐大媽都跟你說什麼來的？」菊英搖頭說：「也沒說別的、他就跟我問了些黃鳳貞的事情！」這樣、算是暫時把他嬸母支吾過去了。本來菊英這時候也不怕他嬸母知道他與秦樸的事情了、並且他還要把自己願與秦樸結婚的事、先向他嬸母提出、可是因爲羞澀與膽怯的原故、他總是說不出口。當他嬸母又出屋升火爐去的時候、這裏的菊英反倒很後悔、他想：「剛才爲什麼嬸母問我、我不趁着那個時候、把願與秦樸結婚的話告訴他呢？這早晚是要說的！」他換上鞋、脫了月白的旗袍、身上只穿着短衣裳、這時忽然淑玲又蹦進屋來、他說：「菊姐、我找秦先生去了、秦先生沒在家！」菊英向他擺手、說：「你小點聲兒！」淑玲吐了吐舌頭、又走近菊英、他就說：「菊姐、崔家的玉姑娘要娶啦、人家還是文明結婚呢、到時候在城裏辦喜事、拿汽車娶。我媽要給我做新衣裳了、那天帶我進城行人情去。」菊英聽說了人家的喜期、他自己又不由心動、坐在牀鋪上歪着頭發怔。淑玲又指手畫腳地說：「我媽瞧不起玉姑娘、說他跟不上菊姐一成兒、說菊姐將來要給人家兒、一定比他好。」菊英聽了淑玲這話、他臉上只是紅了紅、却依舊默默地不說話。淑玲推了菊英一把、笑着問說：「你怎麼不說話呀？」菊英把眉皺了皺、婉言向淑玲說：「你先上外頭玩一玩去吧！我現在挺累的、要歇一會！」說時歪身躺在牀上、淑玲也趴在牀上、他就悄聲問菊英說：「你上那兒去啦？你又跟秦先生玩去了吧？」菊英臉上又紅了紅、仍然不言語。淑玲就抬起身來、迷戀着眼向菊英笑、笑了半天、他忽然用手打了菊英一下、說：「我也知道你……」說完了、他闖出屋去就跑了。菊英因就想：「淑玲雖說是個傻孩子、可是我與秦樸的事情、他多半都知道、他一定也時時向他母親說。劉二嬸是個好人、假若我把這些事告訴劉二嬸、求他對我嬸母去說、那總比由我自己的嘴裏說出來強些吧！」於是他又站起身來、穿上月白旗袍、打算這就到劉二嬸的屋裏去。可是忽然又覺得這也是一件很不好意思的事、平常劉二嬸常誇自己人兒穩重、規矩、忽然由自己一個姑娘的口中、說出與一個男子戀愛、求人家給作媒的事、還有多麼難爲情呀！倘或人家要說不管、我的臉可在那兒放呀！站着發了半天的愁、他又坐在牀鋪上、覺着這件事情眞難、得叫秦樸另給想辦法。這時窗外就呼呼的火響、范三嬸把那隻小爐子升好了、菊英就盼着嬸母進屋來、再問自己幾句話、那麼自己就要趁機會說出來了。

敬告

自九月一日起謹將敝會社第一、二、三、四號公共汽車價目改訂如左同時將第三號線之路線變更一部份特此敬告

計開

一、每乘車一次、不論遠近、均收票價壹角
一、由此車換乘彼車、如在未換車前購票以一次爲限、收票價五分
一、換車地點
1 青島郵政局前
2 天津路
3 元市立醫院前
4 大學院
一、十二歲以下之小兒、每乘車一次、收票價五分
一、制服整齊之警察官警、按前例、每乘車一次、收票價五分

新改之第三號路線由大港埠頭起、經郵政局前、日本民團前、青島站、費縣路抵台西鎮

昭和十四年八月二十五日

青島交通株式會社

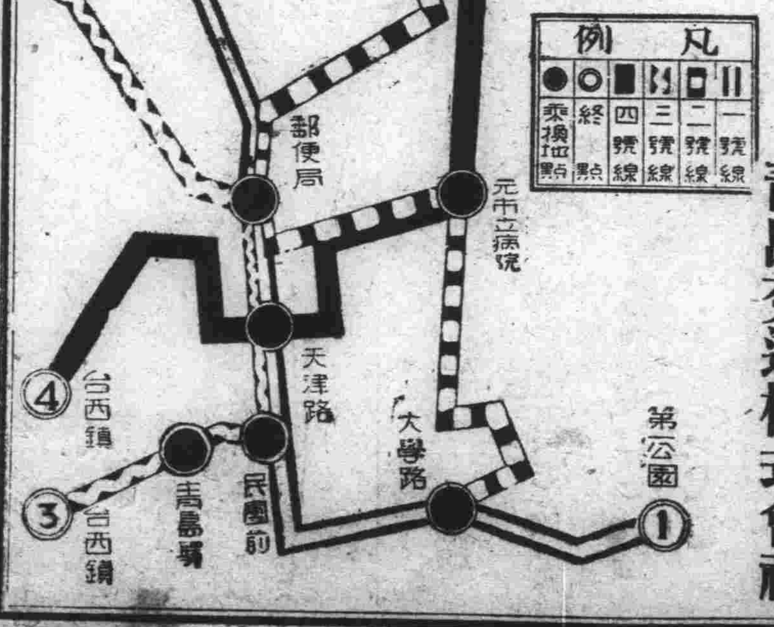

青島特別市公署布告

爲布告事案查本署現擬招商標辦教育局請增築台西鎭小學教室及大禮堂暨江蘇路小學校舍一案各商有願承辦者可自即日起於每日本署辦公時間內逕來本署總務局會計科需要股領取標件詳爲閱覽核實填註封固以便投標此項標函統限於本年九月七日上午十一時以前投遞本署卽時當衆開標過期標函概作無效此布

中華民國二十八年八月廿八日　市長　趙琪

注意：本案投標保證金　江西鎭小學一千元　江蘇路小學四百元

營業科目

辦理海陸轉運事業
倉庫營業、報關代辦
包裝部、運搬貨物等事實
總經理水火保險一切事宜
關於直接或運輸資金之墊付

◎國際運輸株式會社青島出張所

山東路一八三號　電話 六五〇四號 六五〇一號
荷扱所　北京路八三號　電話 六二三八號

本社　大連
支店　營業所、日滿各主要地及膠濟、津浦、京漢、京包、北甯、各主要驛

營業科目

石油・滑油・機械油・自働車・載重汽車・自働三輪車・自行車・電機用品・機械・金物類・膠皮・膠皮製品・洋灰・石灰・砂糖・木材・羊毛・蘸製品・海産物・土産物・其他各種雜貨輸出入貿易

美國德士古石油株式會社製品特約販賣店
日産自働車販賣株式會社特約店
株式會社兵庫縣托車製作所製品山東省總經理
株式會社神戶電機製作所製品山東省總經理

興和公司

本店　青島市奉天路一四四號　電話 七二一六號
出張所　濟南市經四路緯六路九二號　電話 九二五號
出張所　大阪市北區[illegible]

英法德意四國間 作活潑的外交折衝

英意兩國外相將赴柏林

德國對波蘭要求分三點

【柏林二十八日專電】阿斯托里可駐德意大利大使、二十七日連亘數回訪問李本托洛普德國外相、一方面麥開瑞駐意德國大使亦於羅馬訪問齊亞諾外相舉行會議之結果、意大利恐出而斡旋和平解決、齊亞諾外相有已自羅馬出發赴柏林之模樣、又二十七日希特拉總統與達賴合愛法首相由克洛特爾駐柏林之法國大使、拆衝之事、現已判明、漢特生英國大使亦攜帶本國政府之回答、二十八日歸還柏林、由是英法德意四國間作活潑之外交折衝云。

【柏林二十八日專電】德國政府二十八日晨發表、致達賴合愛首相之希特拉總統之回答書函、據此、德國對波蘭之要求爲下列三點。

一、返還但澤。
一、割讓波蘭迴廊。
一、再改訂德波兩國之現在國境。

【巴黎二十八日專電】希特拉總統纔二十六日二十七日與克洛特爾法國大使作第二次會見、通告德國關於解決德波紛爭之達賴合愛首相提案、不能受諾之旨云。

希特拉德總統指摘時局緊迫

【柏林二十八日專電】希特拉總統二十七日午後四時三十分突於惠爾倍姆街之總統官邸大使間招請國會議員、指摘時局之緊逼、作促進國民決意之重大演說、一方面最近頻傳德國召集國會之時期、然官方否認召集國會說、希特拉總統更於二十七日午後再召見阿斯托里可意大利大使、作何等重要協議云。

時論

國際政局轉變黨府益危

黨共份子神經過敏、醞釀抗戰之始即造出陣綫論、紙上談兵、頭頭是道、並謂抗戰兩月國際如何變化、抗戰一年歐美實力援助、國人知識簡單易被其欺妄、居然有人信之不疑、然今抗戰兩載有奇、國際間動態畢竟如何？與黨府究有何種利益、全未見到、且國際形勢愈極、黨府危險愈甚、兩載以來已獲得不少證據、是知國際陣綫誠然有之、其如黨府不够一綫何、至於潰敗之後、焦土放火、公然仇視人民、尤爲鄙劣無恥也。

蔣介石發動抗戰之始、亦非不知中國與日本勢力懸殊、決難徼幸、其梟張如是、即認此謬誤之陣綫論、以爲疆場對壘雖絕無希望、但牽動國際糾紛必有可能、其意以爲將水攪渾、總使已不得魚、日本亦必吃虧、有此偏狹觀念、故一意盲行、謬呼長期抗戰、然則國際政局果如是乎？一經研討、則覺此輩希望國際轉變、從事沽惠之愚妄、至堪憫憐也。

國際間情勢未有一成不變、尤以近年變動更不爲奇、但各國之政局轉變、乃爲自身而變、絕非廿與他人造機會、吾人謂國際間只重利害、不顧敵友信有可徵、兩年以來國際政情變更不少、何者徹底有利黨府則未之見、然黨府之迷夢畢竟未醒、國際間每發生一件事情、將實現其陣綫演進、空作望梅止渴妄想、即極力宣傳、當英法謀包圍德意陣綫之時、彼陣綫論者即宣傳將與日本不利、然事實乃歐洲之事、與日本毫不相涉、日英會談、英對日承認一般原則、引渡犯人、黨府愕然驚懼、美對日廢除通商航海條約、又欣然色喜、最近德蘇成立協定更有共詞、似此自身失其主宰、專視他人動靜、輕喜易怒、兒戲國家、深爲可痛、然國際政情改變、終未見有益與黨府、包圍德意陣綫虎頭蛇尾、最後且變爲德蘇協定、乃破壞英日會談、並非爲黨府幫忙、黨共方面喜的無聊、英對日交涉乃不得不爾、彼更驚的無謂、尤以德蘇協定、黨共方面認爲蘇聯無回顧之憂、必大舉東向、最爲可笑、蓋蘇聯此種舉動、全爲對處歐洲問題、與遠東毫不相涉、即德國肯與蘇聯拉攏亦純係爲此、不然希特拉固常言共產爲其死敵、又豈能爲是哉。

在舉世爲己之今日、苟有利於己、雖與主張理論稍違、亦可遷就、苟無益於己、即其意志相尙、理論相同者、亦難望略效微勞、乃黨共不察、以爲各國之政治動向一有轉變、即爲黨共機會、天下之便宜果若是其多歟？且今世界各國、勾心鬥角、惟利是謀、犧牲弱小、如棄草芥、德與蘇聯且可攜手、資本國家與共產國家亦會要好、何國不可相與、特看其力量時勢如何耳、過去日英美間之國際錯雜情勢、黨府且無能爲計、今日本內閣又復改組、黨共或又從而爲之詞、然隨情勢轉變、黨府之期望離事實愈遠、且將橫被壓碎、不久之將來、必有事實證明也。

德波問題前途 和平仍極困難

英政府將闡明對德態度

（倫敦二十七日同盟電）英國政府二十六日夜、緊急重大閣議之結果、決於三十日再臨時召集議會有闡明對德態度之模樣云。

（倫敦二十七日同盟電）對希特拉總統之緊急提案英國政府之回答、二十七日附議於午前之閣議後、預定由漢特生大使向希特拉總統傳達、關於閣議之內容、尚無確報、一部份傳說希總統今回之提案、不出四月向波蘭政府提出之範圍、限定要求接收波蘭與通迴廊之汽車路同時對波蘭提言作爲德蘇兩國間之緩衝地帶、保障波蘭之獨立、此要求波蘭政府既已拒絕、英政府與波蘭政府間之條約

上之內政立場、有不能作第二慕尼克協定之情勢、和平策之前途依然極爲困難、又閣議後流佈英國政府決定拒絕希特拉總統之要請之情報、然無確報。

（巴黎二十七日同盟電）公佈法德交涉之失敗當夜、巴黎市內恰實施防空警戒管制、予一般深刻印象、法國之對德折衝、與英國政府同一步調、主要者英國立於交涉之正面、故一般認爲英德間之交涉、僅殘餘一縷之望、然一般觀測英法兩國之態度、較滋德田及捷克兩度之危機時顯着强硬、目下德國對英法殆取正面對峙之形勢、故事態之進展、全難逆睹云。

英政府將發表對德回答內容

同時發表希特拉通告文

【倫敦二十八日專電】英國政府預定二十八日正午開第三閣議、正式承認回答文案後、山漢特生大使攜帶急往柏林歸任、英國政府同時發表希特拉總統對英國之通告、與英國政府之回答內容、此種觀測頗爲有力、政府雖有二十八日臨時議會之方針、然延期至三十日英國政府對德通告之德國通告、若至該時到達倫敦、則張伯倫首相或將發表、對此事闡明英國態度之重大演說、消息靈通者方面認爲英國之對德回答、英國對波蘭之保障、陳述明確實行之强硬決意、一方面提示若干個別之提案、關於縮少軍備、解決殖民地問題、亦有所言及又坎納台美國大使二十七日訪問哈里福克斯外相、聽取種種情報云。

【倫敦二十八日專電】英國政府二十七日閣議散會後、二十八日開第三次閣議、關於希特拉總統之要求通告、舉行協議、發表如左之公式聲明文、

政府二十七日閣議之結果、自二十八日正午起決定更開一回閣議、漢特生大使預定二十八日攜帶致希特拉總統之回答、赴柏林歸任、關於漢特生大使所攜帶回答之內容、各新聞紙之報告皆不正確云。

英政府發表 限制滯貨交易

貢獻恢復金鎊信用

（倫敦二十七日同盟電）英國政府二十七日以官報發表、限制滯貨交易、

一、如別記證劵所持者、若無財政省之特別許可、該證劵不得作實卻移轉等之行爲、

一、前述證劵之所持者、須在一月以內報告、然所受摘用之證劵、不問其所在如何、本利之歸還規定、應以阿根庭、比利時、加拿大、法國、荷蘭、挪威、新取瑞典、英國通貨支付、新取締令已於先週議會通過、此非常大權法於法律經濟方面發動、因此政府防止金鎊之證劵投資、向海外逃出、同時應今後之必要、動員此等證劵、準備海外支付及其他、業已完了、貢獻恢復金鎊之信用、一掃放棄支持金鎊外匯政策、增高貼現率等海外之一部分風評云。

英國商船屬海軍統制 作戰時準備

【倫敦二十八日專電】英國之戰爭準備、其後連亘各方面進行、英海軍省二十六日之深夜、佈告英國之全部商船、自二十七日午前零時以降、置於海軍之統制下、於是全部商船自二十七日起、在英海軍之指揮下、若海軍認爲必要可指導變更商船之航路、及其他一切云。

德政府要請駐德各國武官不可赴柏林外

【布魯賽爾二十八日專電】歐洲之情勢依然在戰爭乎和平乎之分歧點、據二十七日抵布魯賽爾巴爾加通信社柏林特派員之報告稱、德國政府對駐德之各國武官要請不可赴柏林以外之土地云。

德停止德荷國際列車

柏林巴黎等處現在已失聯絡

（烏托萊希脫荷蘭廿七同盟電）德國國有鐵道當局二十八日以降決定中止德國荷蘭間貨客國際列車之連絡云。

（華沙二十七日同盟電）德國鐵道當局二十七日午後六時、中止德波鐵道連絡之結果、巴黎、柏林、華沙、莫斯科間、之國際鐵道連絡遂告斷絕云。

法陸海空軍首腦開緊急會議

有頒總動員令形勢 巴黎政界情勢惡化

【約紐二十八日專電】因法德交涉決裂之結果、情勢遂惡化、法政府有隨可下總動員令之形勢、據美聯社巴黎電稱所傳如左、巴黎政界之情勢惡化、法政府之頒布總動員令信極爲逼近、達賴合愛首相、關於德波直接交涉公表、以自己提案遭希特拉總統拒絕、表示法政府持非常强硬決意、法政府乃對巴黎市民緊急命令撤退避難、法陸海空軍首腦部二十七日突然開催緊急會議、以上三點附有意義云。

德高級官吏飛抵倫敦

傳係奉希總統使命

【倫敦二十八日專電】二十七日午後抵倫敦郊外克洛敦飛機場、自柏林之旅客機有如此人似李本托洛普外相之右腕德國外務省參事官雪米脫博士、謠傳攜帶希特拉總統致張伯倫首相邀請訪問柏林之書翰、然此使節抵倫敦後似未與英國官方要人會見云。

羅馬實行全市管制燈火

（羅馬二十八日同盟電）應付萬一場合之羅馬、自二十七日夜起、遂入於警戒管制燈火云。

南斯拉夫成立新內閣

（伯爾格來得二十七日電）南斯拉夫之滋倍托可皮吉內閣、以解決國內少數民族問題之機會、二十五日辭職後、爾攝政再命滋倍托可皮吉氏組閣、並該氏立刻努力組閣之結果、二十六日成立第二次滋倍托可皮吉內閣、自從來爲野黨持反抗的態度之克洛亞脫黨、入閣者五名出現、舉國的內閣如左、

首相　滋倍託可皮吉
副首相　麥吉克（克洛亞脫農民黨首領）
國務相　（新設）各斯桑吉諾皮吉
無任所相　雪姆爾約（新）
外相　麥爾可皮吉（聯任）（克洛亞脫農民黨副黨首）
陸海相　美台依吉提督（聯任）
內相　米哈爾台依吉（新）

意大利表明對日友好不變

決不受德蘇條約影響 駐日意大使陳述意旨

【東京二十八日專電】阿烏里吉駐日本意大利大使二十八日午後二時至外務省訪問有田外相、基於齊亞諾意大利外相之訓令、申請意大利政府對日本之態度、不受今回德蘇締結不可侵犯條約、有何等影響、今後切望繼續迄今日止之親善關係之旨、關於歐洲情勢交換情報、阿烏里吉大使午後二時半辭去云。

對越境外蒙蘇聯軍開始包圍殲滅

日軍部隊一齊前進攻擊

粉碎戰車隊曝巨體地上

（巴爾雪加爾二十七日同盟電）二十四日黎明爲期、對日越境外蒙蘇聯軍、一齊開始攻擊前進而入殲滅戰之日軍、目下完全將敵包圍擊滅中之、陷於苦戰而狼狽之敵部隊之間、戰車右往左來中、而汽油告盡、被日軍包圍者有達數十輛之巨體曝於地上、被日軍速射砲之猛擊、紛紛起火濛濛黑烟冲天云。

【將軍廟二十八日專電】滿蒙國境方面外蒙蘇聯砲兵部隊之行動、自二十八日黎明起俄然積極的對將軍廟諸莫哈戰綫陣地長距離砲彈如雨落下、日軍亦對此呼應向外蒙蘇聯軍砲兵陣地浴以猛射、砲聲隆隆、壓雨雲低垂之戰綫、展開諸莫哈事件發生以來之大規模殲滅戰云。

【將軍廟二十八日專電】二十七日黎明來逆襲之外蒙聯軍部隊、以奔命攻擊、雖抵抗日軍、但以戰車爲主體、之兵二個師旦蠢動於日軍包圍圈內、V高地北側有外蒙蘇聯軍戰車數百輛、向日軍右翼部隊戰陣進擊、日空軍遂加以痛烈猛炸擊破戰車百二三十輛云。

外蒙蘇聯飛機又被擊落多架

確實擊墜者達十九架

【〇〇二十八日專電】二十七日滿蒙國境午前中天氣惡劣、上空未見外蒙蘇聯飛行機姿影、午後放晴、午後二時二十分左右、交流北點上空有一六型四十架來襲、等待之日陸軍航空隊一見之遂騰空邀擊外蒙蘇聯空軍、確實擊落十九架、欠確實者擊落三架、而舉戰果、餘者被擊退、日軍之損害、名譽戰死一名、日軍飛行機一架尙未歸還云。

法蘭西漁船被德艦隊檢索

【佈洛紐二十八日專電】據歸還北法之佈洛紐法國漁船隊之報告稱、法國漁船數艘、於北海出漁中、被德國艦隊命令停船、檢索船內云。

德政府統制生活必需品

（柏林二十七日同盟電）德政府爲準備緊逼之危局、二十七日對食料及他生活必需品遂公佈實施配給統制、即日藉無綫電以一人爲基本之食料品配給量、向全國廣播、要請戰時體制下國民之緊縮、每人之食料品給量如左

一、肉類（包含罐頭食品）一週七百克蘭姆、
一、馬久萊特一週一百克萊姆、小麥一週一百五十克蘭姆、
一、咖啡一週三十二克蘭姆、牛奶一日半磅。
一、肥皂四週一百五十格蘭姆、綿織物及皮革等未定、麵包、骨粉、馬鈴薯、乾野菜、尙未施行統制、此等商品嚴禁屯貨、對各人每商品配給證紙一張、此種證紙禁止讓渡僅於被配給者所居住之地域內有効、僑德之外國人及猶太人亦適用、此嚴重之食料統制、旅館菜館協會決定變更方針、營業汽車自街上殆已絕姿、汽車夫及機械技師等陸續被召集云。

蒙疆政權企圖擴充 新政權將誕生

達成重大使命整無遺憾體制

【張家口二十八日專電】隨最近建設東亞新秩序、內外諸情勢之擴大、爲達成重大使命、整備毫無遺憾之體制、蒙疆政權企圖大擴充之要望、故內蒙一帶勃然激昂、蒙古自治政府主席、兼蒙疆聯合委員會總務委員長德王、應此輿望召集內蒙各種團體、民衆代表三百名、於厚和自二十九日午前十時於開第四回蒙古大會、協議對策、可謂決定興廢歷史上有名之蒙古民族之重大問題之一大國民大會、有重大盛儀、故第四回大會以此意義極足注目之三百萬民衆要望統一政權之一大民衆運動、二十七日於厚和大同、包頭各開民衆大會、其推移極足重視、又臨時政府對誕生蒙古新政權衷心慶賀寄與絕大支援云。

駐意德大使訪墨梭里尼

交換重要意見

（羅馬二十七日同盟電）在緊迫之歐洲危局前、羅馬柏林間頻頻交換重要意見、麥開瑞德大使二十六日夜赴倍納吉宮訪問墨梭里尼首相、繼續前日加入齊亞諾外相、有所協議、會談之內容雖不判明、或麥開瑞大使傳達希特拉總統對日前墨梭里尼首相之書翰之回答、以此爲中心作種種接洽云。

留港之宋子文突返重慶

傳將代孔長財政

（上海二十八日同盟電）久留香港之宋子文二十七日突如歸還重慶、據合衆社重慶電稱、關於宋子文之動向、各方面以代孔祥熙長財政部長、或以特使派遣英國云。

波蘭考慮萬一場合 進行對戰準備

通令古琪尼亞市民撤退

（但澤二十七日同盟電）波蘭政府考慮萬一之場合、依然着着進行對戰準備、據二十七日達但澤之軍事情報稱、波蘭政府對德軍空襲時之最初目標、居住於古琪尼亞市之婦女幼童及第三國人、發出即時由古琪尼亞市撤退之命令、停靠美國之波蘭汽船巴脫里號、滿載第三國人及波蘭人已自古琪尼亞港出發云。

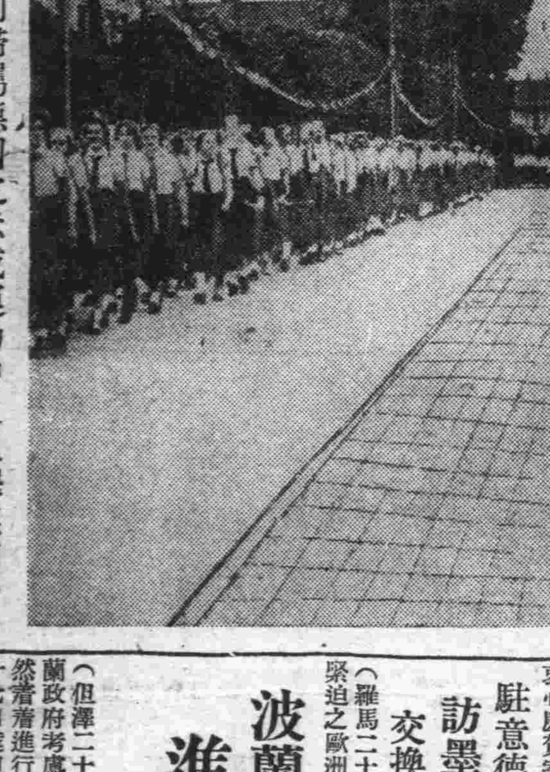

高呼但澤立刻歸屬德國之示威運動中之但澤德國女子青年團

日空軍活躍各地 轟炸高安南寧

粉碎黨軍各處軍事設施

（〇〇基地廿八日同盟電）據日陸軍航空隊杉村大尉所指揮之轟炸隊、二十五日來向南昌南方地區出動、連日痛炸日軍地上部隊前面之黨軍陣地、使之震撼、二十七日午前又飛高安對黨軍司令部一架又一架急降下轟炸、浴以直擊彈、將其粉碎、確認炸烟與人馬飛散冲天、全架安然歸還矣。

（上海二十七日同盟電）據日海軍航空隊報道部發表、日海軍航空隊、二十五日攻擊廣西省南部之要衝南寧、對散在該市對岸及市街北西方之倉庫羣毅然有効轟炸、遂破壞共八棟外復對汽車羣、及江上軍用小型船艇、重加轟炸、與以大打擊、全架安然歸還矣、又他之一隊同日轟炸廣西省龍州市北方、軍需品倉庫羣及電報局而大破之。

待機於但澤港之德潛水艦

青島特別市市立中學校附設特別師範科延期招考新生簡章

注意　報名日期原定於八月二十七日截止八月二十八日舉行入學考試現延期於九月三日報名截止九月五日舉行入學考試

一、學額　男生四十名
二、資格　高級中學校畢業或有同等學力者
三、報名日期　自廿八年八月二十八日起至九月三日止
四、報名地點　青島貴州路本校
五、報名手續　繳納證明文件及最近二寸半身像片二張並報名費五角像片及報名費無論錄取與否概不退還
六、考試日期　二十八年九月五及六兩日上午八點半點名九點考試
七、考試地點　青島貴州路本校
八、考試科目　國文　數學　英文　理化　中外史地　口試　檢驗體格
九、開學日期　二十八年九月十一日
十、入學手續　錄取各生須於開學前二日到校填寫志願書及保證書並辦理註冊手續以便入學屆期不到者取消入學資格
十一、修習學科　修身　國文　日語　教育（教育學　論理學　兒童心理學　教學法　學校管理法）　圖畫　體操　音樂　爲必修科　實業　勞作爲選修科　自然　生理衛生
十二、費用及待遇　不收學費　校中供給書籍及其他用費概歸自備　宿舍及制服並每月津助膳費十元
十三、修業年限　定爲一年期滿考試及格者准予畢業
十四、義務年限　畢業後須在指定之學校內服務二年

青島新民報印務局
（元祥瑞行印務館）
出品精良　價目克己
營業科目　膠版　凸版　活版　寫真製版
新式紙盒　洋式帳簿　古今書籍　彩色商標　美術畫片　精美日曆　其他印刷
地址　青島奉天路一二四號
電話　二〇九〇　七二三五　番
電略報號　五〇九〇號

膠濟津浦北寧京綏京漢各線貨物運輸
並代辦進出口報關手續
大小貨物。運輸迅速。若蒙賜顧至
青島北京路國民橋附近
通運公司青島支店
電話四三一三、二九三七番
本店　濟南大馬路　電話[illegible]番
支店　天津日界壽街　電話二〇一五五、二二五一二、二二五一三、二二〇七五番
營業所　北京打磨廠　電話南分局三三九、南分局八二二二番
出張所　張家口　宣化大街
出張所　石家莊　碟市街

總批發
佔衣布頭　麒麟鏡子　各種牙刷
舊膠皮子　各種文具　果木梳子
各種洋針　各式暖壺　果木皂盒
各種顏料　各牌香皂　新式煙咀
磁器搪器　化粧香品　各式口琴
總經理　猪牌、蚊煙、臭蟲藥　祭塔牌顏料
合新村洋行
青島市場三路十四號
電話五六八二一號

濟反英實施委會 嚴重警告英僑

無理尅扣傭雇華人儲金決力爭 限英僑十日內即速出境

濟南分社通訊　濟南全民反英實施委員會、以自英人憑依租界、援助不逞份子擾亂以來、引起中國民衆大激憤、我各地同胞爲打倒阻礙新中國開發、防害新秩序建設之英國、遂先後發起反英運動、尤以濟南更熱烈、而一般服務英人之中國同胞、皆已紛紛脫離、實保爲避免遭受英人之虐待及威脅所致、乃英人竟曲辭事實、而以傭雇我同胞之儲金爲要挾、致使我同胞、多年血汗之所得、盡遭無辜之犧牲、該會爲維護我同胞既得之利益、決聯合本市有關各公會爲後援、抗爭到底、倘執迷不悟、仍循前轍、則該會定以大會之決議、以英人在華動產不動產予以變賣抵充儲金、以償我同胞之損失、而爭取應得之權益、並再行警告英僑即速出境、茲將其爲尅扣傭雇華人儲金、再告英僑書及警告英、僑即速出境函、分誌如後：

再告英僑書

自英人憑依租界、援助不逞份子擾亂以來、引起中國民衆大激憤、我各地同胞、打倒阻礙新中國開發、防害新秩序建設之英國、遂先後發起反英運動、一般爲英人傭雇之同胞、爲避免遭受英人之虐待及威脅、遂以堅毅之決心、紛紛脫離、翻然來歸、此爲英政府不認識東亞新事態所造成、事實被迫而出此、決非有意的自動辭職、乃英商竟曲辭事實、而以傭雇我同胞之儲金爲要挾、致使我同胞多年血汗之所得、盡遭無辜之犧牲、本會爲維護我同胞既得之利益、決聯合本市有關各公會爲後援、抗爭到底、倘執迷不悟、仍循前轍、則本會定依大會之決議、以英人在華動產不動產予以變賣抵充儲金、以償我同胞之損失、而爭取應得之權益、此非無理之尋衅、乃爲正義之處理、尚期英人迅速改變方針、對目下新事態再做一番正確的觀察與考慮、以免遭意外之損失、特再警告、以觀將來。

警告英僑即速出境

事變以來依新政府警告、一再促使英人對新中國重新考慮以強化新政權之樹立、及東亞新秩序之建設、乃英國竟不覺悟、仍持續其援華政策、非但暴露在帝國老猾外交之謬誤、同時更足顯示不認識東亞之新事態。我等爲打破國際間之難局、剷除新秩序之障礙、從今後、非但無與英人締交之可能、且有消滅在華英人勢力之必要、由于反英烽火之高漲、及上下一致之決心、誓與英人斷絕往來、嚴拒英僑居留中國、以全民強有力的抗爭、而促英政府之反省、此並非我民衆有意與英人爲敵對、乃爲英政府破壞東亞和平所造成、援蔣政策一日不變、反英運動決不停止。目下反英勢力已由局部的澎漲而進于全國響應的趨勢、本會爲排除傭雇華英人前途之危機、及不幸事件之發生、特先鄭重警告僑濟英人、統限于十日內從速退出、否則一旦發生意外、乃爲咎由自取、勿謂言之不預、倘期注意是幸云。

津監獄等四犯 移京看押

一部轉解保定

北京特約通訊　津市西頭天津監獄及看守所、因地處低窪、臨近大園堤、至全部監房被淹、地方法院院長馬象離爲求慎重起見、已呈請法部批准、將所有羈押人二千七百餘名、除徒刑將滿及罪輕微者予以保釋外、已有一部四犯八百名、於日前押赴北京入第一監獄、其餘則轉解保定羈押、至女囚犯則暫押於法院民刑侯審室內云。

山東省各縣 縣政恢復工作費

支配方案及決算書類 省再令限期呈署核辦

濟南分社通訊　山東省公署、以第一期各縣縣政恢復工作費、業均先後分別給領、惟應附支配方案、及決算書類、迭經令飭按月造報、最後通令限七月底以前編、乃各縣延不遵辦者、仍復匪尠、茲以第一期工作費、已屆結束之期、究竟各縣如何開支、縣政如何進展、亟待彙結、以憑考核、特再訓令各縣、展限至九月十日以前、一律編造齊全、呈署核辦、茲將其訓令原文錄後：

訓令

爲訓令事、案查第一期二至六各月分、各縣縣政恢復工作費一款、業均先後分別給領、惟應附支配方案、及決算書類、迭經令飭按月造報、最後通令限七月底以前編送各在案、乃各縣遵令造送者固居多數、延不遵辦者仍復匪尠、其間有送而未齊者、亦有駁而未復者、以此玩視要政、殊屬不成事體、現在第一期工作費、已屆結束之期、究竟各縣如何開支、縣政如何進展、亟待彙結、以憑考核、凡已領工作費縣分、短送方案及決算書類者、姑再從寬、准予展限至九月十日以前、一律編造齊全呈署核辦、除分行外、合行令仰該知事即便遵照辦理、毋再玩延、致干嚴處、切切此令。

惠民愛護村民 負責護路

沿路多鑿水井

惠民通訊　惠民境內、惠清、濱、商、陽等各公路、經于縣知事竭力領導建設、已修理完整、前經縣署、召開愛護村長會議、對於公路應負保護之責、即路基附近各村莊、亦應負責保護、惟沿路水井缺少、灑洒道路甚感困難、前經田島中尉、松田顧問等、論令各愛護村長、沿路多鑿水井、特爲俯恤民艱、計每鑿井一眼、可發給津貼百餘元云。

三十萬元振款 現已支配無餘

冀省災重增撥振款二萬

北京特約通訊　今歲暑期大雨時行、華北各地受災奇重、政府眷念災黎、前會明令撥給振款三十萬元、交由內政部會同實業部暨振委會速辦振濟、該項振款、內實兩部領到後、即商討振方針、結果僉以按照各地災情輕重分別支配、着由省方酌辦、即河北省攤得十二萬元、山東省五萬元、山西省四萬元、河南省六萬元、業經如數發交各省具領、詳情已迭誌本報、其餘三萬元、內部日前令撥通縣四千元、宛平縣三千元、籌辦急振、現該部查悉通縣災情較重、被災難民約二十餘萬、又增撥一千元、大興縣境水災較遜、被災難民祇一萬九千餘人、遂撥款二千元辦振、又內部以冀省被災地方遼闊、據報竟達九十餘縣、前撥之十二萬元不敷支配、茲又續撥二萬元、閱除陳請政府及時增撥振款外、前項政府所撥之三十萬元振款、現已支配無餘云。

濟南各界籌備舉行 秋季衛生大會

九月十一日在皇亭召開 沿街掃除分別檢查住戶

濟南分社通訊　濟南市公署、以現屆涼秋、爲預防疫癘流行、維護市民健康起見、特舉行秋季清潔衛生運動週、前日在濟南市公署舉行第一次籌備會議、出席者、計濟南市長、省公署秘書處宣傳室、自治坊聯會、財政廳、教育廳、民政廳、建設廳、新民會山東省指導部、濟南市指導部、市公署秘書室、市建設局、市教育局、畜產管理處、市社會局、市財政局、醫師公會、警察局、市商會等代表、當經決定六股籌備、計文書股、庶務股、佈置股、以上三股由市公署担任、糾察股、衛生股、以上兩股由警察局担任、宣傳股、由省署宣傳室、新民會省市指導部、教育局、及省市立各社教機關担任、定於九月十一日、在皇亭舉行清潔衛生運動宣傳大會、各機關學校盡量參加、省立學校由教育廳通知、市立學校由教育局通知、各團體參加人數、每一公會三人至六人、由市商會通知、各坊區參加人數、由坊聯會通知、每坊五人至十人、由醫師公會担任該會講演、由警察局令各分局、協助指揮清導隊、遊行路線、由皇亭出發分二路遊行、一路經縣東巷至大東門、一路經大南門至桿石橋、並於大會閉幕後、分別實施衛生檢查、及宣傳、定一週內辦理完竣云。

壽光縣知事 視察各區

慰問民間疾苦

壽光通訊　本縣王知事、鑒於縣屬各區地方情形日趨安定、縣政推進逐步恢復、爲明瞭一般民衆狀況起見、特於日前早六時、親率所屬各科人員、及宣傳員一行八人、乘友軍汽車、前往各區視察、沿途經二十餘村、計到第二區丁家樓、三區西稻田、十區侯鎮各區公所、所到之處、即召集區鎮村長訓話、勉以努力建設農村、并示慰問疾苦之意、各區長民衆等、無不欣然聽從、感激動容、至下午七時、歸返縣署云。

濰東亞佛教會 設維新小學

兼營設診療所

濰縣通訊　濰縣東亞佛教會、自去年六月創立以來、雖爲日尚淺、然因城內石佛寺住持職加藤豐正師之銳意努力與指導、得宜盡舉日華佛教總親和之實績、今更經設附屬事業、使中國兒童知悉日本及日本人、而謀其親睦、以資東洋民族之發展、決擬設立維新小學校、對中華民國兒童、施以日本式教化、更設診療所、以行慈善的施療、其活躍頗爲可望、會長中國人、藥劑師丁永青氏、副會長加藤豐正師云。

濰縣各界定今日 追悼殉難英靈

招待勇士遺族贈予紀念品

濰縣支社通訊　濰縣縣公署、東亞佛教會其他聯合主催之日華殉難諸勇士、英靈慰靈祭、定於二十九日午前九時在城內石佛寺執行、參列者、爲軍朝野名士、及各界代表者、均致弔詞並燒香、更有一般有志之參拜、再當日招待殉難諸勇士遺族、且贈與紀念品云。

高密縣署財政科 積極辦理雜稅

第一區各雜稅已辦妥

高密通訊　高密縣公署財政科以本縣各種雜稅、二十七年度、業已屆滿、對於二十八年度、亟應積極辦理、以重稅政、而裕國庫、前任李科長即督率所屬、招商包辦、自現任科長劉紹恭任事後、進行更爲積極、現悉第一區各種雜稅、大半均已辦妥、正在呈報省署審核中、其餘各區、亦在盡力推行、招商承辦、大約不久、即可辦理妥善云。

歷城縣推廣 青年訓練

第五期開課、期限已延長

濟南分社通訊　歷城縣公署、爲推廣青年訓練、成立青年訓練所以來已相繼畢業四期、學員達數百名、皆造成優秀份子、於鄉村建設、有莫大之輔助、茲於第四期青訓畢業後、繼續招集第五期、特令各區、各選派二十五名、業已來縣報到、並已於日前開始訓練、其訓練時間、延長爲二星期云。

魯省署賑糧 分配災區各縣

季蘼芬等出發施放

濟南分社通訊　山東省公署、爲救濟魯北水災、曾以兩萬五千元散放急賑、以兩萬五千元、購買賑糧、茲已購妥、並分配於災區各縣完竣、並派季蘼芬等赴魯北散放、計臨清麵粉一千二百袋、小米一百六十担、紅糧三百担、館陶麵粉七百八十袋、小米一百零四担、紅糧一百九十五担、恩縣麵粉四百二十袋、小米五十六担、紅糧一百零五担、武城麵粉三百袋、小米四十担、紅糧七十五担、夏津麵粉三百袋、小米四十担、紅糧七十五担。

蘇北各地民衆 反英氣勢熾烈（續）

專員公署編印反英小冊

二、英法聯軍的侵佔華北　自從鴉片戰爭結束江甯條約成立、五口同時通商、有中國船亞羅號、船內滿載私貨、船上懸掛英國旗幟、由廈門往廣東行駛、巡河水師、偵探確實、就依照公法、把船上人逮捕、此時英國領事巴夏禮藉口條約、以中國官吏不應拘捕華犢爲詞、同兩廣總督交涉、要求釋放所捕之人、並要具狀謝罪、後更提出四項嚴苛的條件、結果談判無效、英國出兵擊毀虎門砲台、攻陷廣東省城、焚燒總督署、殺害很多的良法、後來他又藉口亂民焚燒英法美十三家洋行、慫恿法美出兵平亂、美國不爲所動、只顧修改條約、不願以兵力壓迫中國、英法兩國聯軍二次攻陷廣東省城、捕虜總督將軍巡撫、隨後更擁艦北進、由上海開天津、攻陷大沽砲台、佔據天津、繼迫北京、此時滿清正出兵勦滅洪楊之亂、無力抵抗、不得已接受英法的要挾、訂立政府中英中法天津條約、其最重要的列左：

一、除原有五口商埠外再開牛莊、登州、台灣、潮州、瓊州、五港爲通商口岸、粵匪平定後又開鎮江、九江、漢口、三處。

二、賠償軍費及商人損失費四百萬兩。

三、另行修改海關稅則、此原訂條約減輕、且限定須十年始准酌改。

以上所舉的三條、僅係全條約中的幾點、其他喪失國權的地方很多、如領事裁判權的許與、內河船運權的准許、中國內河行船、准許外國軍艦駛入內地、因此種條例的不當、以致引起德、美、俄、比、各國都藉口援例要求、中國國權喪失殆盡、並且釀成列強宰割中國的均勢主義、也就是瓜分主義。

三、侵略西藏　英國自佔取印度爲殖民地後、得隴望蜀、野心勃勃、想把我們西藏佔領、從清嘉慶時候起、他就着手經營哲孟雄、以作構通西藏的道路、至光緒二年瑪加里事件發生、准許英人測量西藏、以後更積極侵略西藏、光緒二十七年英國無故進兵西藏、直撲拉薩、逞走達賴、同時俄國對西藏早就垂涎很久、所以與英國有野心上的利害衝突、英國爲避免衝突計、遂與班禪額爾德尼訂立英藏構和條約、其主要的是『開亞東、江孜、噶大克三處爲商埠、除英國外不許任何外國租賃西藏土地、干涉西藏內政、西藏路礦等權利、均不許任何外國享受』。

中國對於此約、雖嚴重拒絕、提出抗議、但是英國的野心獸行、毫不稍減、光緒三十二年由唐紹儀與英使薩道義締結西藏續約、續約締結後、暴英侵略西藏的野心、有加無已、後來英國公使朱爾典、乘着達賴事變、民國政府始才成立的時候、提出左列的要求：

一、中國不得干涉西藏內政

二、中國除駐藏辦事大臣衛隊外、不得派兵入藏。

三、關於西藏問題、中英兩國另以新協約定之。

四、中國若不承認以上各款、英國即不承認民國政府。

由以上幾項要求看來、西藏的主權完全脫離了中國、簡直的成了英國的領土了。

（四）強佔威海衛　在光緒二十四年五月、英國藉詞要求威海衛成立條約、其條件如下：

一、威海衛灣內水面全部灣內之劉公島及諸島嶼灣岸達十哩之地方爲租畝區域

二、以二十五年爲期限。

三、租界地歸英國管轄、但限於不妨礙租界地之兵備、中國官員仍可在域內各司其事、灣內水面中國兵船仍可使用。

四、格林威池東經一百二十一度四十分以東之海岸及附近爲中立地、歸中國管轄、但英國得於域內戍兵卒築砲台、爲一切防護及適用諸事務、又域內除中英二國兵外、不許他國兵進入。

（五）佔據九龍半島　在威海衛失去後、又發生租界九龍半島交涉、結果訂立九龍租界條約、其要點有二：

一、自大鵬灣之西角起、佔大鵬灣北岸、以一直綫橫貫九龍半島、佔深州灣北岸、凡九龍半島全部香港附近、大小四十餘島嶼、又大鵬深州二灣及香港海面全是租界區域。

二、租界地以九十九年爲期、歸英國管轄、以不妨礙兵備爲條件、中國官員仍可在域內司事、居民不加干涉、大鵬深州水面、中國船可以航行。（未完）

康勳臣　婦科聖藥　調經養血鳳凰蛋

此蛋專治婦女經血不調、月經趕前錯後、忽多忽少、血色不正、紫黑成塊、結成瘀塊、崩漏不止、赤白帶下、小便淋痛、氣滯腿疼、子宮寒冷、嘔吐惡心、頭暈眼黑、四肢無力、生氣行經、肚腹脹滿、左邊右邊、一塊攻上攻下、心胃疼痛、懊惱肚痛、胸中積聚、面黃體瘦、飲食不甘、夜重自汗、心慌惱怒…（以下細字不清）每盒六粒二元、一盒八折一元六角

康勳臣　著名驗方　婦女經閉之症……一合確保痊愈　婦女通經化血丹

此丹專治婦女經血凝閉不通、肝鬱氣滯、成形血塊、經閉不通…（以下細字不清）每盒二元

總經理　山東路北京路角　天合益大藥房

李琴圃福幼餅　小兒聖藥

擅治小兒嘔吐瀉痢及雜症

每瓶三角　藥房均售

吳縣一路九號　琴圃兒科醫院發行　電話四四七六號

專治　腦貧血　過勞　頭暈　眼花　等症心神喪失

……之急救箱

赤玉牌葡萄酒

愈放愈佳的純良葡萄酒

陳寓尊實鳴謝啓

（細字不清）……診例　門診一元　出診二元　還先生寓觀海一路十二號

夫婦生生醫院

專科醫師治男女肛門病痔漏等症包治保好

注射六〇六九一四　藥針公道克己每針價洋二圓起碼

專門皮膚花柳「淋病」魚口便毒小便破爛下疳等症久治不愈者來院診治定期保好

特聘女醫師主治婦女各種性病手到病除不愈者……原洋退回

青島天津路六十一號　朝城路十七號　夫婦生生醫院　借電話三八六〇　三六九七號

霍康醫院

本院現設眼科專門部特由淵博經驗宏富專門眼科醫學博士蘇勒福專門治療一切眼科疑難疾病施行各種眼科手術毫無痛苦短時痊愈并可眼底及視力檢查驗目配光等

應診時間：每日午後四點到六點　開診時間：每日上午九點半至十二點半午後二點半到五點半急診不在此例

院長醫學博士霍哈拉其金　產科女醫師朱洛洋

地址　臨口路十三號東方市場對面　電話六六六九號

照常吸烟　見烟自厭　三日見效　十天斷癮

精神戒煙

廣告欺人　天誅地滅　限期戒絕　保無痛苦

本品已經呈請中央禁煙委員會及衛生署化驗、常賴以斷癮者已達數萬人謝函盈尺、敢以歷史事實保證其功效、如有懷疑、究竟每盒一元二角可服六天、除癮至少一半、每料三元一錢癮以斷癮爲止…（細字不清）

波路口濟倉藥房　青島北京路天合益　濟南張學子藥房　膠縣宏大藥社

專門：皮膚花柳、科泌尿生殖器科　兼治內外科

林予聖醫師

本院專治皮膚科、花柳科、泌尿生殖器病等科疑難諸症、凡多年臨症經驗、各症特效靈藥、舉凡驗血、驗尿、應有盡有、全備。對於大小手術、光線治療、膀胱尿道鏡檢、尿液化驗、住院、醫藥注射等費、極平民化、世界最新療法、已實爲設備完善之醫院也。

產科女醫師周君言（接生費十元）

院址冠縣路五十八號（華北醫院舊址）

馳名全國婦科良藥

黃氏養血調經丸

▲經血白帶病▼

此丸發明多年早已馳名全國、曾經各地醫士臨牀實驗、譽謂婦女唯一良藥、專治婦女經血白帶等病、服用一盒立見奇效、無論胎前產後均可服用、此藥功能調經止帶、養血安胎、排瘀積生新血、凡婦科各症服後立見全癒、功效偉大、萬試萬靈、另有說明索閱即奉

◇每盒實售國幣一元

▲一盒見奇效▼

◇青島總經理處◇　太和春老藥房　金華路廿一號　各地藥房均有經售外埠函購郵費加二

診所設青島車站對面

門診一元　出診二元

祖傳接骨拿環專家

車費在外　市外另議

方柏魯

專治保好、骨斷筋折、鐵砲環脫、等傷、貧者免費並配瘡骨受風、受寒受濕、肩臂腰腿、疼痛癱瘓、腫毒、跌打瘀血作疼、等傷膏藥、包治准好、魚口便毒、無效退洋、麝香化血膏、主治婦女經閉不通、數月不見、氣聚血塊、肚大成鬼邪胎病、等雜疾病

關山路十六號彬如里內

雜俎

漫墨　打牌

◦◦京平

要說打牌是一種消遣、也未始不可；但究眞起來、委實不是正當娛樂。打牌要用心用腦算計自己算計別人、打四圈牌以後的精神、一定損失很多、何況還許輸錢？「耗神傷財」、太犯不上了！

然而、人人明白這個道理、却人人喜歡這個「調調兒」、更有人夜以繼日的打起來沒完、廢寢忘食、始終不倦；殊不知、傷財事小、這種慢性自殺、實爲識者所不取。

在青島、不論黑天白日、到處可以看見竹城鏖戰、與高采烈的情況、甚至住家商店、每天都要叉四圈、據說青島賭風甚熾、然當局並不禁止、我却認爲非也、實當局尚未斷乎取締也。

滄海樓談往

◦韻萱◦

海昌王夢英霍亂論有云：『余赴申時、過石門吳君仁山、在濮院承其關切曰：「毗陵張仲遠觀察已自楚至申、句當公事、君可往訪也。」余感其意、唯唯而謝。緣久聞張氏家學淵源、雖閨閣皆通翰墨、然向見其宛鄰書屋醫書數種、似偏同溫補者、會與故人太倉王子能參軍言之。子能亦善醫、歎曰：「人之才識學力各有能至不能至、不可强也。王半山不入相、即是伊川一流；秋壑鈐山能甘恬退、不失爲風雅之人；陽明先生勳業煥然、後人惜其多了講學一事。若張氏者、何必談醫？世人信其學問而併信其醫、因而貽誤者實多」云云。』所論殊能抉盡世人好名誤實之隱徵。

中醫療病憑經驗、知其當然、而不明其所以然。所論病理藥理、乃醫者經驗與理想相混之錯覺、實非病與藥、眞正之面目。故名醫治人、見某象用某藥、其理論雖非是、其效如桴鼓。然淺率者執書理以斷病、據所斷以用藥、則十有九誤。

讀書人博及羣籍之餘、每好涉獵歧黃家言、以△博辨、其胸中既積有五運六氣寒熱溫涼之理論、遇有機緣、則覺技癢。於是評方論藥、月旦是非。而所據者皆空洞之理論、無一毫閱歷有得之言、實則醫不若是其易、醫書又不可膠泥拘守。然一般人服其學問、幷信其醫術、縱有良醫、往往爲所牽制而不得施其技。故王氏慨乎言之。

懷陳修園氏曾言：『余爲人看病、若見病家有醫方集解本草綱目等書、則辭謝不敏、不爲處方。』蓋恐一知半解、信醫不誠、用致誤事。反不如毅然謝絕、免多糾葛也。又常人通習、好炫才博奇。如近世武人、每於弓馬之餘臨帖學書；伶人歌女、則詠詩作畫。總須於本業之外、兼長他技、以博名士風流多才多藝之名。好事者爲之譽揚宣誕、淺見者從而和之。其本人亦忘其所以、沾沾自喜。然其事究竟不失風雅、賢於博弈、故士大夫恆獎成之。然與讀書人之好談醫事雖異而心理同也。

青州魁星樓

——又名東南角樓——

◦子非◦

青州古郡、風俗醇樸、居民勤苦；年無虛耗之日、地無遊息之所。作客於斯者、雖有幾處古跡可以憑弔、然亦荒涼冷落、殘敗不堪。唯東南城牆上下、有危樓與清潭照映；仰望摩雲、俯瞰千尺；景物幽偉、可供爵賞。且當茲夏秋之交、樹蔭葱蘢、蔓草敷城；朝暮之際、蟬噪高槐、蛙鳴荷底；乃絕好納涼消暑、賞月高歌之地也。

倚城有九曲石級、遊人拾級登城。右側有平屋三椽、內向；屋前有短牆如座；扶牆下視、潭水如明鏡；週覽全城、蓊鬱如園林；若於此啜茗弈棋、當是別饒佳趣□。惜乎事變以後、久已寂寞、罕有問津者。左側爲高臺、輪廣八丈；巍樓二疊、兀立其上、所謂「魁星樓」或「東南角樓」、即指此而言也。遊人登臺遠眺、青齊形勝、瞭如指掌；海岱古色、盡收眼底；胸次塵俗、豁然爲曠；千古雄事、一時追思。至此、方知「角樓」之妙、非僅樓高潭深而已也。憑臺西南望、嶺巒錯雜；雲門、人面二山、秀色迎人；地勢起伏、迴抱而來；遙邇東落、以至於海。原野之間、豆、黍、高粱、遍植無際；青綠相接、極目無際。村莊茅舍、星羅棋布；林簇掩隱、烟靄紛霏；而脚下雉堞嵯峨、城垣蜿蜒、龍盤虎踞、雄鎮其間。每當日薄崦嵫、一角殘陽、抹上危樓、余互餘步而登。遠望青山如染、近看古道添紅、不勝欷歔掩面。待至月掛樓角、星依弱柳、始踏影嘆息而下。

談「續」

◦笑天◦

一部較好的章回小說問世以後、他裏面的情節或結局影響到讀者的心理上、使他們生出喜怒哀樂各種不同的感覺。有的人以爲結局太悲慘了、還是圓滿一點好；有的人以爲某個好人被害了、總得有人給他報仇才好；某個壞人太便宜了、總得給他點報應才好。爲了迎合這般「聽評書掉淚、替古人担憂」的讀者的心理、便產生了「續」。「紅樓夢」之後有「續紅樓夢」、「紅樓夢續」、「紅樓圓夢」、「紅樓復夢」；「水滸傳」之後有「蕩寇誌」、「征四寇」；「後水滸」；「西遊記」之後有「後西遊」；「啼笑姻緣」雖然作者張恨水聲明三條不可續的理由、但終於續上了、還另有幾種續集及外集出現。至於劍俠一流的書、更可續至無窮。不過綜合以觀、這許多續集之中、不但不能和原書幷美於沒有、並且都差得很多。推其原因、第一是作者能力的低下；第二是原書的故事、已被作者寫到山窮水盡、要想「續」、便不得不節外生枝、另找題目。經這一類外搜求便流於牽强、甚至托詞於陰曹地府、下世來生、這又怎能作出好文章來？我記得「武松打虎」一節是水滸傳裏、部分精彩的描寫、作蕩寇誌的人要和這一節對抗、便不得不描寫出一個能打比虎還兇的獨角豹的唐某、來壓倒武松。這樣的文章、任你描寫得怎樣精彩、已經是「東施效顰」無甚可取了。

「續」、在文字方面是這樣的不精彩、在意思方面也十分的不高明。譬如紅樓夢一書、原係作者一番警世的苦心、要必須認爲眞有其人、實有其事的續一下子、抑姐姐、揚妹妹、豈不是多此一舉、自尋麻煩。若說是作者是中了書迷、本着「恨之欲其生、惡之欲其死」的意思而作、更是荒乎其唐了。「續」在文字意思方面既一無可取、所以沒有讀的必要——不過像老殘遊記的續、是作者自己續寫他未完的心思、並不在此例。有人要說：「經你這一提倡、要人人附合起來、書局裏少賺多少錢！」是則「吾不得與聞焉」。

『秋雲』（由本社樓頂西望）

偶然拾得

某村塾、僻處鄉隅、風氣閉塞、而塾師趨時、每襲得一二一知半解之新名詞、輒沾沾自喜。曾爲生命一文題曰：「沙士比亞論」、一生百思不解、因請釋焉。塾師曰：「沙者、沙國也。士者、讀書人也。比者、比較也、亞者、亞聖孟子也。——沙士比亞論者、乃以沙國之儒者、與我國之亞聖孟子比較孰優孰劣之謂也。」語竟、生仍不知所云。

某宗師曾出一試題謂：「昧昧我思之」、有一諸生竟訛寫爲「妹妹我思之。」宗師於評閱時覺之、以其可笑、因信筆批數字於題傍曰：「哥哥你錯了。」是不惟工、且諧謔。

有某邑令名葉先春者、爲政貪汚、苛斂百出、邑人不堪其苦、適元旦大雨傾盆、邑人某於衙署左近大書一聯譏之曰：「雷打舊枝、皇天不惜老葉。雨臨元旦、人民咸怨先春。」後葉知之、始悔悟。（謙昌）

指環

◦學勤◦

指環、俗稱爲戒只、差不離都用金銀製、近世始行鑲嵌、始用白金（卽鉑）、但在戒只上面有刻文字者、古代已然、然而、文字之至簡至妙者、莫始一「密」字、西歷四世紀前、希臘人已盛行訂婚戒只矣、但是所刻之文字、傳至現今、有「獻與其人、渠非獨賢德、且多智慧」爲最大方、亦爲黃金製者。

羅馬人之結婚戒只、用兩種材料、分製兩只、一爲金一爲鐵、金戒只在戶外戴、以示丈夫之富、鐵的則是在家中戴之、以見丈夫之情。

猶太人之戒只、完全用以黃金製的、不鑲嵌任何珠寶、形式特別大、不便戴。英人自十六世紀起、才有訂婚與結婚戒只之制、訂婚戒只的價值、常較結婚戒只之價值爲大、訂婚戒只並沒有甚麼法律或宗教之束縛、而結婚戒只有之、西洋指環、也有以革製者、蓋因迷、宜痛懲品劣之女子、令在當堂與訂約之男子結婚、而以此授與之。

雪齋隨筆

——袁半僧——

夷安高小堂、爲人風流蘊藉、自號「瀟灑主人」、嘗於青樓中、物色一美人、公喜甚、因名之曰：「富貴」、作七絕八首、遍徵海內名流、依韻唱和、眞勝事也。昔在友人案頭、曾見幾篇、今則茫不記憶、僅記其一首云：「何來金屋無雙豔、難得青樓第一香、天爲主人瀟灑甚、「故生麗質壓羣芳。」高氏尙有後人、或家有藏本、亦未可知、此其吉光片羽云。

× × ×

又諸城李公夢斗以進士遠宦南方夫人在家、延名師、督諸公子讀書、而公子作渠、於某科領鄉荐、適李公在南方覓得一美人、亦名之曰「富貴」、取無雙豔、第一香義也、家中賀喜有名士、贈以聯云：「庭前舊種科名草、署內新開富貴花」。眞天成妙對也。夫人雅所不喜、而李公在署知之、則樂不可支云、此光緒初年事。

奇聞（一）

◦瘋迷◦

現在科學昌明的時代、尤其怪誕亂神一類的事情、當然要把他破除的、究竟鬼神這種名詞、是有和無、余非科學家、亦非迷信家、不敢把他證實出來、不過余奔走各省、已有二年的歷史、在這許多年的過程中、眼見耳聞、有幾件離奇的事情、把他說了出來、千萬請閱者諸君、不要認余提倡迷信、就拿牠當作奇事來看、好供大家研究一下。

當民國三年的年終、余奉派至淮南、南通屬餘東場、設立鹽務機關事、（該場場商大有晉鹽公司、爲南通張季直先生所經營者）、余帶同員司到達後、因人地生疏、覓房殊覺不易、不得已稅居朱家祠堂、暫作辦公之地、祠主朱姓、爲丹徒望族、執事者朱夢樓、寄居於餘東場內、爲人和藹可親、堪稱學者、該祠距場約半里、門北向南、前臨通呂四鎭河溝一道、左右後三面、均爲朱姓之墳墓包圍、樹木成蔭、土坵壘壘、附近一帶、欲永另一住戶而不可得、終日陰風凄凄、與鬼爲鄰、祠內房分四進、最後三進、爲朱氏供奉靈位、常鎖不開、斷絕出入、前一進明七暗二、（卽東西兩端各一大間）東間爲余辦公、兼宿膳所用、西間、劃爲四、專備員司食宿之需、大門兩旁、各有空房一間、內儲朱姓族人、亡而未葬之靈柩、約二三具、院內亂草盈尺、終日壁虎和蜈蚣、時時出沒於牆上、蒼蠅和蚊蟲、晝夜狂飛於空中、誠人間之地獄、恐怖之世界。

一日正值初伏、在晚九時餘、余正料理案牘之際、猛聞牆板格格作響、未幾門懸布簾、無風自起、竟出尺至數尺之高、若人用兩手持而不放然、轉眼門簾忽起忽落、約計十數次、余睹此異狀、心雖懼、只可鎭定精神、持筆靜視其異、後門簾不見其動、而門外窗格、冒然自行啓閉、聲響極大、而門簾隨之又動、於是窗格關閉聲、門簾起落聲、同時而起、固然可以打破余之寂寞、究竟心胆早已驚碎矣、在這恐慌萬狀的時候、實在忍無可忍、只可連呼員役前來。

亦可解此重圍、孰料呼喚者再、竟無應者、余不得已、唯有鼓起勇氣、故作鎭靜、一面高唱二黃調、期作無形之抵抗、相持約廿分鐘、一切方復原狀。

未幾一般員役、亦均興盡歸來、在這午夜的時候、余爲主管者、未便向渠等道之、於是各自歸室而寢矣、第一次、所發見者也。

舊歷七月十五日、該地向有盂蘭會之組織、是日家家戶戶、各以出奇制勝之藝術、造成種種花燈、屆時放在河內、明爲點綴鬼節、暗含比賽競爭、實先例也、是晚徒步里許、往觀之、則見紅男綠女、川梭岸上、五色彩燈、漂盪河內、眞是別有洞天之鄉景也、余以數月來、寄居於世不聞之祠內、竟若入定之僧、此種盛況、實覺無聊、時近午夜余興畢而返、甫途半小時、一般員役等、亦紛紛歸來、未久燈熄聲住、想伊等均入睡鄉矣、余輾轉床榻、終不能眠、聽聞窗外、有老者咳嗽聲、繼之嘆惜聲、余聽之許久、聲仍不止、此種怪事、余已司空見慣、彼時余正廿齡以外、好奇心勝、於是偷偷下地、潛至前窗、不料其聲又發自後窗、趕至後窗、又來自前窗以外、未幾其聲雖止、忽見前後窗以外、發現紅光與白光、往來院中、若集團之螢火然、看看天已微明、身覺煩倦、正欲同身登床、突聽院中、有人長吼一聲、細聽之、又有人作囈語聲、至此則余之毛骨悚然矣、查其語音、類似書記趙某、余恐發生意外、遂將員役等、喊叫起來、查點人額、確係短少趙某一人、此時外面亂叢聲又起、大家各持燈棒、一擁而出、檢查者再、竟在右端小院之空缸內、將趙某找了出來、惟其兩手掩耳不放、口喊怕字、知覺已失、幸而四肢尙溫、胸中略有微吸、尙不致有何危險、趕即搭在床上、以待天明、再行延醫治之、候至一小時餘、趙某兩眼已睜、身已活動、精神漸漸復元、余向其詢及往事、伊茫無所對、僅記於放河燈時、曾有半百以外之老人、約其同往遠處、當被趙某所拒絕、至夜伊正入睡時、恍惚間又見老人、率同一個壯漢、將其強拖而去、彷彿導入極高之塔內、當時壯漢百般凌辱、正向其理論間。

不知何時、又臥在自己床上、話未說完、連道可怪不止、經余等說明經過、其心方安、由此趙某竟臥病月餘、方得恢復原狀、余以怕事迭出。

實非久居之地、但以覓房困難、無法他遷、後竟呈准上峯、調來緝私兵船二隻、長期守衞、人多膽衆、從此祠內、不復見其奇異之事也。

冷紅館談屑

◦姚槐清◦

酒醉佳話

酒之爲物、世人嗜之者甚多、迨劉伶酒德頌後、其他詩詞歌曲、以描寫酒醉者、不一而足、曾記夫婦醉歸古詞一闋、極盡刻畫能事、詞曰：「日暮燈闌人徒倚、郎不歸來；留戀誰家裏？及至歸來沈醉矣、東倒西歪扶難起、不是貪杯何致此？便太常般難道儂嫌你、只恐朦朧傷玉體、教人憐惜渾無計！」又有小令三闋、讀之亦有醉意、尤梅庵醉公子曰：「何處貪杯酒、愁煞閨中婦；倘喜晚回家、剛留一盞茶、扶得和衣睡、冷却鴛鴦被、不敢罵檀郎、喃喃咒杜康。」無名氏前調曰：「剗襪下香階、冤家今夜醉；扶得入羅幃、不肯脫羅衣、醉則從他醉、遠勝獨睡時。」又徐石麟之虞美人曰：「狂奴不愛杯中酒、只愛擎杯手、殷殷小語聽鶯聲、說道十分清酒十分情、新歌半折香喉媚、消得今朝醉、麝煤醉限向人時、那堪笑持紈扇索題詩。」

貧窮不同

紅顏薄命、文士坎坷、千古以來、若有定例、故文人少達而多窮、似爲不易之理、卽知遇如李太白、托名撈月尋詩、沉醉江底、亦猶三閭大夫投汨羅之意耳。故窮爲常人所難免、惟須不失身份、孔子有言：「貧而無諂」、固言窮不足羞、貧而無志足羞、某君曾曰：「門無車馬方爲雅、客有琴書不算窮」！是君襟懷、良可效法、貧字從分從貝、明示有財貝而分於人、窮字從弓從身、從穴、則示弓其身而於穴、故貧窮雖似同而實不同也。

肺癆病準癒

Haliva

一日量

吾人此爲蛇蠍而所怕畏者便是肺癆病（結核）也。余球醫家齊々均認之人類之二大勁敵、乃是此結核與梅毒、凡此結核之病菌、浮游於空氣中、趁於人體呼吸器管、逕入肺臟之中、當時並不發生任何表面之症狀亘於久時漸自播繁、而養成其勢力、故吾人雖已被此病菌所侵入、却不知其罹患、然一遇因種々關係身體之抗病力發生障礙或衰退、即以兇暴勢力、蝕腐筋骨內臟、長此以往、將其寶貴之一生涯、可惜倒斷完了矣。然而吾人之四周、有者均皆千病萬疫之病原細菌故總不免時常由口及呼吸器管抽收於體內、但若此病菌之門路（乃呼吸器、肺臟）之抗病力、頑强異常則能自然將此病菌殺除防遇於未然、否則反爲病菌與以最適之温床、而使之任意繁殖。起根發脚旣、然如此果擇河法、將此渾身之防壁、强化爲完全無缺乎？

主治

癒除肺癆
强精補腎
强化骨格
虛弱孩子
胎前產後
治當大眼

爲之無論如何、充足補給維他命甲與丁、此乃强化呼吸器官與肺臟防壁之唯一元素也。因此早有魚肝油劑、爲此目的、旺盛使用、但其油狀之腥臭難服、即使吾人害其口味而未能達目服用。然今有聖魚肝精丸、糖皮小粒「哈利巴」不但其効力勝於油狀强大數十百倍、而其服量之至少、服法之至美、効力之神確、乃可謂超群絕倫之肝油劑、博取全球醫藥界、與一般社會之莫大讚稱、服本劑救治肺癆、而補精力强身壯體之人士、整萬整億矣。夏天是因猛署酷熱、更要服用魚肝油劑、是以易服効大之「哈利巴」爲吾同胞之癒癆强精、敢玆勸服！

全國藥店均有出售

定價　100粒…貳元九　500粒…拾貳元伍

（强効糖衣魚肝精丸）

聖魚肝粒　哈利巴（ハリバ）

廣東老牌婦女良藥

烏雞白鳳丸

主治各症

素血虧弱　月經不調
血色不正　赤帶白帶
經期肚痛　頭暈目眩
常患小產　久不受孕
胎動不安　懷胎行經
產後虛弱　血崩血塊

效料四丸　每盒二元
單料四丸　每盒一元
試用二丸　每盒五角

青島山東路電話七一一九　濰南香料街　東鎮台東一路

廣東藥品商店

久咳內傷無限險

康勳臣創製

花柳清血　消毒丸

如果不靈　原洋退還

（每盒價洋一元）

◇比打針安全　絕無流弊萬試萬靈

◇比注射效速　注意此丸幷無變料

在濟青烟行銷有七年以上之成績各地均有代理及分銷處藥性和平可靠並無毒質功能清血解毒藥性效力勝打藥針十倍（花柳清血消毒丸）專治男女傳染各種花柳毒病小便腫破便毒魚口毒淋刺痛下疳潰爛楊梅毒疥毒串週身結毒歸內梅毒入骨筋骨痠痛疲倦身起紅斑紅點及多年餘毒未淨血毒不清諸症曾經注射藥針不能除根者服之均有特效（每盒一元）外埠函購加寄費三角

青島總代理北京路一號天合益藥房

◎本市代理處◎

海泊路萬年春　臺東鎭南路南村路口永安藥房　湖南路至誠藥社　黃島路福生藥房　膠州路東首杏林藥房　高密路泰豐藥房　益都路美華藥房　東鎭榮市路健古藥房　東鎭威海路泰和堂　北京路長春堂　博山福成祥　烟台福昌泰　膠縣福興堂宏大藥社

康勳臣創製夢遺滑精腎虛聖藥

固精補腎丸

專治男子氣虛腎虧　先天不足後天虧損　陽萎不舉見而不堅　堅而不固幼色即洩　火敗精寒過年破身　太早淫欲不度夢遺　滑精腎火渾生腎囊　潮濕便酸濁頭暈　限弱腰背無痛精枯　體陰四肢盜力虛自　汗冷陰虛子汗虛寒　腎夢久無不關夜多　惡弱心神等安凡是　虛丸腎虧滋症速服　此腎功能元陰補氣　保神固精壯陽立充　精體活滋强腰納背　益子壤精效精補腎　種發極見誠力偉大　百寶百中盒爲男子　之○品每福國幣壹　元堂烟合縣昌泰福　興○○膠福宏大藥　社南博山子成祥○　濟西張雙均藥房萬　利藥行代理

青島獨家經理北京路天合益藥房

耀宗醫院優待貧病的新運動

敝院診病向主愼速藥費完價低廉診者莫不知之特用最新藥品受診者可早日恢復健康此啓

專治小兒科　婦女科　耳鼻咽喉科　花柳科　梅毒　下疳　白濁　橫玄　祕尿器病科

淋病　白濁淋濁刺痛流血用德國發明化學治療功能消炎止痛收效極其迅速倘若慢性白濁或淋濁性之併發症如關節炎膀胱外炎睾丸炎攝護線炎橫玄等均以最新特效電化針藥合併療法使淋菌完全消滅病痛立除一週後可用顯微鏡化驗證明根本治癒永不復發並保證生育無妨礙

梅毒　無論一二三期如遇身起骨斑節酸痛爛鼻穿頂頭髮脫落梅瘋癩內藏壞爛眼耳聾除用六零六九一四注射外又輔以最新發明泌剩等療法均能於短期完成除根及請最專家驗血永無後患

下疳　生殖器紅腫潰爛有軟性硬性二種之分硬性下疳即梅毒初期軟性下疳爲局部潰爛之惡瘡俗名爛鷄瀉採用法國最新特效無痛療法能於最短期內根本痊癒

橫玄　橫玄魚口大都隨梅毒白濁下疳等症而起初患者於大腿內側（卽鼠蹊間）發生一種痛疼之硬塊（若起因於橫毒者大都無疼痛）此卽所謂橫玄此後逐漸脹大疼痛發熱步履艱難終至破膿潰血淋漓恰如其狀魚之張口故有魚口之稱實即橫玄之潰爛本院醫治不用開刀採用歐美最新發明注射療法於最短期間能作結核消散全癒

地址滄口路六十三號　電話三〇一二四

文學

人生的奧祕

John Ruskin 倩君試譯

我夢着我在一個兒童五月節的宴會上列席。各式各樣的娛樂、都由聰明和藹的主人替他、預備好了、那里有堂皇的房屋、美麗的花園；孩子們不加管束地散佈在屋里和園里、除去打算怎樣痛快地度過他們的下午、沒有一點兒心事、實在地、他們並不知道第二天發生什麼事情；在他們裏面還有一些、我想、稍微帶點恐懼的樣子、因為有一個機會、他們要被送到一個新的學校里去、那里常常舉行考試的：不過他們盡可能地把那種思想置諸度外、決定自尋快樂。我講過的那房子是在一個美麗的花園里、那兒充滿了各樣的花草、又有甜美而用青草鋪好了任人憩息的堤岸；平滑如油供人遊玩的草地；有趣的河流和小林；以及可以攀登的假山、孩子們僅有暫時的快樂、不久他們把自己分做若干部落；每一部落聲明自己在園里各佔一定的地盤、另外的部落不得在他人的地盤里做任何的事情、其次、他們猛烈地爭吵着幾塊地是他們應有的；最後、這些孩子們打起來了、孩子們往往如此「實際地」幹、花壇臨時改為戰場、直等到簡直沒有一棵花直立地留在那里為止；而後出於忿恨的、他們互相踐踏別部的土地；女孩子直哭到他們不能再哭才肯罷休；終久、都幾乎喘不上氣來地躺在殘破的園地里、期待黃昏時節有人把他們帶到家里去。

同時、在屋里的孩子、他們一樣地很快活、各種室內的娛樂品都為他們準備停當：供給伴舞的音樂；開放着滿貯各種有趣書籍的圖書室；又有一座博物館、收藏了許多最奇異的介殼、野獸和禽鳥；設有車牀和木匠用具的工廠、則專為靈巧的孩子預備的：更有許多鮮奇的新衣、女孩子可以隨便更換；再就是顯微鏡、萬花鏡和任何的孩子們所能想像到的玩具、無不俱全；飯堂里的方桌上羅列着美味可口的珍品。

然而、在這裏頭、三兩個比較講實際的孩子、忽然注意到嵌在椅子上的銅釘、因而發生了愛好的心、馬上開始進行拔取的工作、立刻、正讀着書的或正在玩具殼的孩子、都歪扭着自己的指頭、去拔銅釘、他們不滿意自己拔出的那一些；各人盼望得到旁人所拔出的。結果、真正講實際的解事的孩子宣稱那天下午除了抓取大量的銅釘、沒有真正要緊的事可辦；書籍、糕餅、和顯微鏡、對他們都全然無用了、這不過僅就他們可以交換銅釘的時候說。末後、他們開始為銅釘打起來了、正如同另一些為園子里一塊小小的地方而爭鬥一樣。祇有疎疎落落地、一個被人輕視的孩子、退縮進一個角落里、想在嘈雜的四周、從書本上找到一點安靜；但所有的尚實際的孩子除去用整個下午計算銅釘而外、並不想幹別的、——即使他們知道連一個釘頭都不准帶走。可是問題在這里：「誰的銅釘最多呢？我有一百、你有五千；或者：我有一千、你有兩千。我必須在我離開這間屋之前、收集得和你一般多、不然、我不能安心回家。」到底、他們鬧的聲響太大、把我從夢中嚷醒了、我心里默想：「多麼沒有道理的一個夢啊！關於孩子的夢！」孩子的聰明賢達遠過於成人、恐怕永遠不會做這種傻事、這種傻事全是成人做的！

死去底歌

鳳島

昔日、我有一支死去底歌、
今天、又在我靈魂里復活。
但是它不象個青天的霹靂、
震撼着天空和原野亂哆嗦。
「要活、挺起腰來認真的活！」
學學枯柳在木鋪里去抽芽、
學蚊虫在黑暗中敲報串鑼、
唾棄蒼蠅在死屍身上謳歌。
鋼鐵的鞭撻不跑衰殘的馬；
我的生命開不出鮮豔的花、
、我捻着稀鬆憧憬着太息着——
死去底歌吹響着喉嚨的喇叭。

醜小鴨

安徒生著 丰譯

野外正是風景極佳的一個早夏。母鴨却在那裏孵它的蛋、雖然小鴨們還沒全出殼、但是它已感到極端的疲倦、因為別的鴨們都出去游逛去了、鮮有來看望它的。它毅然決然的一定要把所有的蛋都孵出來以後纔肯罷休。

到底、每個蛋都一個接一個『吱』『吱』的破裂開了。它們盡生平之力努力向綠葉叢的底下跑去、在那裏向四面張望探視、它們的母親叫它們竭力的看。『因為』、它說；『綠色是有益於眼睛的。』

『我希望你們都好好的在這裏。』母鴨說。然後它看見那個頂大的蛋依然還躺在那裏沒有裂破。

『到幾時這個蛋纔能孵好呢？我真覺厭倦疲乏！』話雖這樣說；但是它又仍舊耐心的孵下去。

過了一會兒、一隻母鴨的老鄰居來看望他、並且還要看看那個大蛋。那個老母鴨告訴它說、那一定是一個火雞蛋、且是它自已從前也曾孵過那麼種蛋。它說這種蛋所孵出來的小雛是永不會下水去游泳；所以勸它不要再繼續孵下去、這是毫無價值的。

『無論如何、我願意再孵一些時看看。』母鴨說；『我既然是已經孵了這麼些日子了、當然還能再孵幾天、反正是 我現 在也孵慣了。』

終於、在一種『吱』『吱』的聲中、小雛跑到大地上來了！但是它是又醜又大的寒蠢！

以後、母鴨領它們一齊下水去游泳。在這時母鴨發現了那個醜大的小鴨、也和別的鴨們游得一樣的自如活潑。

母鴨說：『這正是我生的兒子。』同時就準備着領它們到家禽場上去、把它們介紹給它的鄰居們。

當母鴨和它的孩子們到了家禽場上以後、別的鴨們都圍攏起來看它們、並且發出一種嘎嘎唧唧的叫聲。

『瞧哪！現在我們又得要容這羣傢伙！彷彿我們就和不够似的！』

『哎呀！那個大傢伙怎麼長了個那麼好玩的樣兒呀！』

『我們不容許它和我們在一塊兒！』

接着就是一隻鴨飛向它撲來；照着脖子就是一口。

『讓它自己一塊好啦！』母鴨說：『它也沒有妨礙任何人哪！』

『是的、但是它為什麼長得這樣醜大；和那個怪樣呢！』剛纔啄它的那隻鴨說：『那麼請它應當到另一個地方去好啦！』

母鴨說：『除了這隻醜小鴨以外；別的鴨兒們都是那般活潑可愛。』

『呀、這隻最後出殼的醜小鴨是被每個人任意擁擠、啄擰和嘲笑。』

只有它的好母親輕輕撫摩着它的背、接着說、『或者它將來會變小的。但是它是隻雄鴨、長得雄壯一點也比較無妨。它自己會開闢出他自己的前程來的。』他們都說它是怎麼大呵！』

在家禽場上、自稱為是皇帝的火雞；生來就帶着矩爪、剎時毛羽怒張朝着它一直撲來；以後滿臉赤紅並且咯咯作響。

可憐的小鴨幾乎不知所措、弄了個走坐皆非。它是十分煩惱不樂；因為它是長得這樣醜陋——以致成了整個家禽場上的笑柄。

還是它入世第一天的遭遇；後來愈變愈糟！——到了後來甚至於它的兄弟姐妹、也虐待它——

有時說：『若是貓來攫了你這個討厭東西去！那有多好！』母鴨只安慰它說：『你躲避開他們好了！』

鴨啃它；雞啄它、大雞摔它。喂家禽的女郎也用腳踢它。

最後、可憐的小鴨不能再忍耐下去、所以它決定要離開家禽場。當它跳過籬笆時；矮樹叢裏的小鳥們都見了害怕、小鴨想道：『那是因為我醜陋的太寒蠢了！』

它閉上了眼睛盡力的向前跑。過了些會兒：它到了一些野鴨們住的一個大池沼、在這裏它就躺了一整夜——唉！它是這樣的累乏啊！

就在這荒澤上一連過了好幾天、它所感覺的只有疲乏和飢餓——一切都是那般的不舒服自在。

一天早晨、天上飛來兩隻雁鵝、從他們的粗鹵上可斷定是出了蛋殼還不久。

他們說：『你如此醜陋我們非常喜歡你、你願意同我們一同作候鳥嗎？離開這裏不遠、在那個池沼上有幾隻可愛的雁鵝、他們時常『嘶』『嘶』的叫着。那個醜陋樣、和你差不多呢、你還是依從我們的話去碰碰運氣去吧！』

『砰！砰！』

登時無空的射來兩鎗、兩隻雁鵝都死在蘆葦裏了、水裏的顏色呈了一圍紅絲。

『砰！』

又打了一鎗、全羣的雁鵝都從蘆葦叢中驚飛四散。接着又是一鎗。

原來、一隊獵人伏在四圍；有的幾個還坐在樹枝上、樹幹遮蓋着池沼、藍煙從密林裏昇起；彷彿一陣薄霧漂到水面上就消滅了。

獵犬從泥中跳躍而來——這可憐的小鴨是應如何的驚怕、！它轉過頭去想藏在翼下。一剎那、一隻凶惡可怕的狗直向它的身邊過來、舌頭是垂到唇下：淚汪汪的眼睛閃着凶光；朝着我們的小鴨游來。尖銳可怕的白齒張牙舞爪的暴露着——但是潑潑的他走了；沒有傷害它

小鴨驚喘未定；自言自語的道；『呀！我的天啊！我長得這般醜連狗都不喜吃我。』

現在他還依然安安靜靜的留在那裏、雖然『砰』『砰』！的鎗聲不絕於耳地在蘆葦中穿過。

直到傍晚鎗聲才算停止不響了；然而可憐的小鴨還是不敢動一動。

過了一會兒、可怕的雷聲暴雨一齊交加而來。這才把他驚醒了、他四面張望了張望；就離開了沼澤、無目的地向前快跑。過了田陌；跳過草原、穿過了樹林、風是無情的刮得那麼起勁；對於他趕路上底確感到萬端的困難。

到了夜間他奔到一所破舊的茅屋附近、風還是照樣刮得緊、雨下的那麼急、可憐的小鴨只得坐下來抵着風雨。暴風烈雨愈來愈凶了小鴨瞥見了屋的門開着一個大縫、小鴨悄悄的溜入了屋內。

在這個屋內住着一個老嫗；一隻老母雞和一隻貓。貓是她的小兒、他能豎立彎起腰來咪咪的叫。若有人逆摩他的毛時；還能生出火花來、老母雞能產出漂緻的大蛋；所以老嫗愛他和兒似的。

早晨起來、他們見了這位新客、貓咪咪的叫、雞咯咯的啼、老嫗發現了小鴨後、也喜出望外、他想這小鴨也能產生那大而漂緻的蛋呢。

他說『這真是意外之喜、我現在又將有鴨蛋了！』但是她又犯疑、假若這個不會下蛋怎麼辦——因此她給了他三個星期為試驗期。

三個星期過去了；但是沒下任何蛋。

貓是一屋之主；雞是主母、所以他們常說：『這是咱們的世界。』因為他們想像自己不但是世界的一半、而且是好的那一半。

小鴨認為它可持另一見解；但是老母雞不答應它。

『你能 生蛋嗎？』它問。

『不能。』

『那麼 請你 不必作聲！』

『你能豎彎起背來咪咪的叫嗎？』

『我不能。』

『哼！那麼當着明白人講話時；別發表自己的言論！』

小鴨獨自坐在角落裏；心中極為鬱悶不樂。當他想到那新鮮的空氣、燦爛的陽光時；這些就引起他那熱烈的願望、—再去游泳有多麼好啊！』他不自禁的發出這句話。

你又想發瘋！』母雞喊道：『沒有啥事作、看把你開的！又在那裏想入非非！「生蛋」、「咪咪叫」、這些癡想難道又都忘了嗎？』

『但是游泳是非常快樂呀！當水漫頭沉到水底後；又是多麼逍遙自在啊！』小鴨說。

『哼！又在發什麼神經病！那倒是一種特奇的娛樂。我想你一定是一個瘋。不用我說、去問那個貓——我知道他是最聰明的動物——他是否也喜歡去游泳、或沉到水底下。去問我們的主人就是那個老嫗——世上誰也比不上她再聰明了。你以為她也高興去游泳、在水中讓水漫過她的頭？』

小鴨道：你不瞭解我的要領呀！』

『什麼！我們不瞭解你？睜開眼看看、別不自覺！你以為你比老嫗和貓還聰明？孩子、不要亂想一陣。你該感謝好人的指教、你不是住在暖和的屋裏嗎？你在好社會裏該學點好纔對。但是你好像有精神病。同你在一塊真討厭極了。我雖然對你說的這番話、不是很順耳、但是沒有深刻友誼的、又有誰來忠告你這些呢？不要麻煩、快學習「生蛋」或「貓叫」吧！』 （未完）

無歸的心

黎慕

輕輕的在面皮上溜過了這短短的二十年韶光、我一直是尋求着幸福的種子、但是結果收穫到只是些無窮的創傷。

有時枝頭上清脆的鳥音、也會把我陶醉沉沉、但這些終是過去了的虛幻中的夢境、我只感覺到這些都是人生中魔魂的欺誑、我怎樣掙得回來我面上的青春、唉！和她緊握着手兒的偎倚、和那些舊時的溫存、飛去了、幻滅了、臟着的這顆無歸的心！

無歸的心、我捧着這顆無歸的心呵！還是想這人生的旅途上奮鬥、掙扎、肉搏、我相信快樂的本心是痛苦、痛苦亦會變有志的幸福、在痛苦裏的幸福是人生的真意義、我就永遠在這痛苦的人生道上來往、但是這顆無歸的心依舊無歸。

經驗告訴我、暮雲裏的新霞、絢爛輕飄、但是在待你回首時影亦都沒有了、籬畔的紅花、為了枳棘重重、蒺藜四圍的等你覓路來看時、花草已謝完了、經驗深刻的啓示我、世界上一切一切原都是夢幻裏的現實、何苦為了些微的傷感而悲哀！

雖然、眼前我所賺到的依舊一顆無歸的心但是我仍是向前努力的幹、希冀獲得逃出夢境圈外、而搶獲現實的快樂！

第六十四期 目次

人生的奧祕 倩君譯
醜小鴨 安徒生著 丰譯
無歸的心 黎慕
死去底歌 鳳島

ライオン歯磨

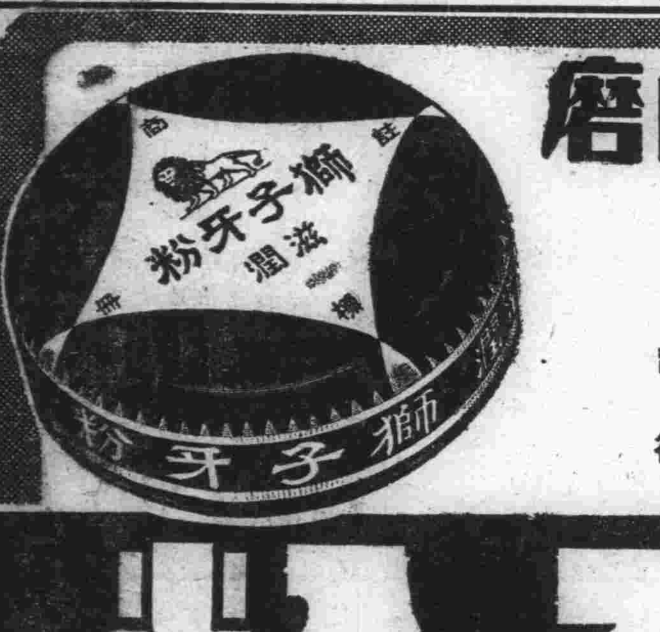

刷牙的四大絕對條件！

強化・美化
清掃・防齲

獅子牙粉，才能把這個重要功能，完全具備，你如果在每天早晨晚上，不斷的常々兒愛用他，管保一定刷出強而美的齒牙，殺除細菌，掃出口臭，又防齲牙，越愛用越就得看完全無缺的齒牙，那麼不但看得漂亮，而且還能確保康健的第一關堰了。

總發售處・上海江西路一一五號
株式會社 獅子牙粉公司
總經理・天津日本租界旭街
小林洋行

滋潤 獅子牙粉

リベール 利比兒

五淋白濁 一盒斷根

●特強的殺菌力
迅速的治療！

本劑因由腸粘膜的吸收至為迅速、故服藥後僅以四五小時便可排出藍色劇臭的尿液、而發揮「殺菌・消炎・利尿・鎮痛」的強大功效、此乃「利比兒」獨特的榮譽、現在市販中的注入藥揷入藥或洗滌療法等、祇以前部尿道為目標、故効果的薄弱手續的繁累、令人失望、尤其是外行人的妄行自療、反使病勢增惡、危險萬分。

寄語同病諸君、若如一日不用安全有効的治淋藥「利比兒」恐一日沒有復元的希望、其金錢上和精神上的損失、更屬不堪設想。

利比兒各埠大藥房均有出售、如遇售罄時、請逕向總代理店函購是荷——

總發行處 竹村製劑所 大阪南久太郎町 總經理 寅屋大藥房 青島膠州路中山路角

命相專家 醒醉客 大相士

能知你父母存亡兄弟幾位子女多寡◉瞭然你妻妾賢愚姻緣順逆戀愛真僞◉判斷你買賣盈虧軍政遷陞謀事成否◉指明你目前愁慮心腹隱情宜進宜退◉細查你過去吉凶未來禍福家庭變遷◉盡告你終身結局正才偏才富貴貧賤◉談相減取一元◉占卦暫收四角◉現寓北京路中華棧三樓三五號候教

專門化學 工業藥品
紡織、膠皮、火柴、染料、漂白、皮革、石鹼、染色、電鍍、製菓、釀造、清飲料、製造用、各種藥品
本店 大阪市東區道修町
青島冠縣路六十九號
株式會社 乾卯商店出張所
電話 六七六一番
電報掛號 〇〇五一
支店 東京・大連・天津・奉天・新京・哈爾濱
工場 大阪・高松・大連・奉天・天津・赤峯
一般藥品 醫療用藥品、消毒材料、化粧品原料
農藝藥品 農藝用殺虫劑、硫化、直接酸性、鹽規性
染料香料 各種染料、食用香味料、化粧品用香料

英記酒樓
酒菜 麵飯 星期 茶點
山東街一七〇號電話二五五九號

開業廣告
今蒙膠縣各官廳許可准於本月十五日開張特此奉告
民國二十八年八月十日
膠縣民船貨物裝貨事務所 高澤商店

兒科專家 李春圃
以推拿法治小兒百病 類效既速且無痛苦
上午門診一－九 下午出診二－九在外
診所（肥城路卅八號 即大橋東頭）

電話三一〇四三五〇四
山東汽車行
汽車部 車新價廉晝夜服務
修理部 工精費低應期迅速
鴻記 前部有新舊客車出售有願租者來接洽
地址 山東路三十三號

戶井口腔外科醫院
齒科一般 口腔外科
往診應需
院長 戶井良夫
副院長 阿嘉宗惇
青島熱河路二十八號 電話七二〇九番

本報廣告部 電話二〇六〇

照像機並材料
洗版・晒像・放大・迅速・丁寧
光陽社
青島市山東路一三四號・電話四八七九號

經濟

京中日當局聯合 澈底平抑房價
日昨開會議定四項辦法 決定九月一日開始實行

北京特約通訊　華北當局、鑒於京市米珠薪桂、物價高漲之際、因人口激增、房舍成爲目前最大問題、「房荒」風潮、愈演愈烈、有產者泰半居奇、恣意增漲房租、或求善價而轉售他人、至租房者、感房租之昂、或覓房遷徙不易、雙方發生糾紛者比比皆是、京市公署雖組織房租評議委員會、不過爲治標辦法、非能澈底解決一切也、因是在京之日華當局爲解決此重大問題、以期市民居處安全得謀安居樂業之幸福計、特於八月二十四日下午三時半在北京陸軍特務機關開會、出席各關係機關計有興亞院華北連絡部、憲兵隊、大使館、居留民團、總領事館、市商會、建設總署、商工會議所、市公署、社會局、各房產公司、華北交通公司、土建協會等代表達三十餘人、首由吉田特務機關長主席、說明會議目的後、次經各代表互三時熱烈之討論結果、決定將房租實行減價、規定議案四項、迄六時散會、玆誌議案如下：

▲議案四項▲（一）將現在之房租斷行一律減少甲、房租自本年一月以後訂合同者減少二成、若爲十二月以前訂立合同者減少一成乙、不論合同所訂期間如何均減少一成、但對於現行合同租房人無異議者、可照現行而論、至一律減少房租、決定九月一日起實行、（二）關於使華人房東租房於友邦日本人方面、決由近將組織之委員會努力斡旋慫恿、且由委員會保證租房人不得擅將家屋改造、（三）關於奬勵新築住房決對華北房產與京房產及近將設立華方北京房產股份有限公司、並各股實資本家、使之極力新築住宅家屋、且由委員會就市之官地無償借用並通融資金、加以援助、（四）限制轉租、此次房慌原因、由於二房東再轉租第三者而居奇、壓榨租房人、謀取暴利者居多、故今後決嚴加懲辦、上列各項、關於第一項之房租一律減少、不日將由日華兩國各關係機關發佈警察命令、對於違犯者咸課以罰金拘留、停止營業、命令退去諸制裁、一般日華人士均以當局此舉最適合民情、而上列之減少房租亦屬一種暫定性質、此後之調查研究協議、將有第二次第三次之再度斷行云。

本市第二期 桐油輸美
比較去年同期 增百分之十四

紐約電　中國所產桐油運銷美國、雖日見困難、市價雖日益高漲、但以本年四月至六月情形而論、其售出之數、較之去歲同一時期、仍增加百分之十四、五、美國方面所採用之代用品、爲數雖見增加、他不足以影響桐油之銷路、例如亞麻油用途雖增加百分之十一、紫蘇油用途、雖增加百分之二十三、蓖麻油用途以增加百分之四十、究不敵桐油用途之日見擴大、（蓖麻油所諸桐油銷路之影響如何、在統計數字中、尙不足以窺其端倪、）至桐油存貨而論、三月底爲數共五三、七一二、〇九九磅、迄至六月底、即已減至四一、〇一〇、九六八磅、其相差之數、不爲不巨、長此以往、本年下半年必有缺貨之虞、但中國方面倘未暢通之公路綫、倘能加以利用、藉以提高出口數量、則不當別論、各種代用品用途雖見增加、但桐油市價仍甚堅挺、此間負責人士咸謂、本年四月至六月所用桐油、當較前此價値低廉時所購進者云。

英美捲烟增價 日烟猛烈進出
五月與八月漲價之比較

最近烟捲騰漲殊甚、今年三月與八月零售價格比較如次

商標	三月	八月	備考
粉包	八錢	二八錢	英美公司
使館	一〇錢	二三錢	同
前門	二〇錢	二五錢	同
三砲台	一八錢	三〇錢	同
帕列	三五錢	三〇錢	同
別墅	一五錢	三〇錢	同
吉本	六〇錢	一五〇錢	美國
幸福	六〇錢	一五〇錢	同
土耳其	四五錢	九五錢	英國
一號	五錢	八錢	華北
斯披阿	八錢	一一錢	東亞
黑巴拍爾	一二錢	一六錢	同

原因以原料漲價、烟葉在事變前一磅三十五元、乃至四十元、至八月現在則漲至九十元乃至九十五元、又箱包材料等亦由十五成漲至三十成、又因反英運動、實行不買英美公司品運動、故英美公司方面鑑此情形乃益積極增價。當玆英美公司已陷苦境之際、於是日本國產烟捲、乃猛烈進出、本市之年消費額約百三十億枝、其百分之九十爲英美公司出品、但最近因日本內地烟捲大量進出與本地華北烟捲年產增加三十億枝之製造能力、故僅本地亦達六十億本以上、對英美公司品可完全對抗云。

豫當局適當措置 民食恐慌解決
全市民衆相率謳歌感德

開封通訊　前因本市連日雨水連綿交通阻礙、食糧來源缺乏、一般市民生活必需物品、價格飛漲、甚至一般中下級民衆、每日生活極感困苦、特物機關、憲兵隊鑒於一般市民之困難、特令警察局自本月十三日起、每日向麵粉公司購領四等麵二百五十袋、發交各區警察署、督同各主任街長及各街長選擇適當地點、按照價格零星出售、用示救濟、麵質旣優、價格低廉、貧民每日購買者異常踴躍、數日以來、頗著成效、窮苦人民受惠非淺也、購麵民衆無不感當局之大德、故咸歌曰：『陰雨連續、購麵不易、挹腹忍飢、坐之待斃、幸我皇軍、佈惠施仁、麵粉零售、普救貧民、何以報德、國威益振』、又歌曰『我有子女、糊口無資、得此麵粉、聊以度日』。藉此數語、足證一般民衆對於此次零售麵粉之感激與歡喜耳。

物價暴騰民生維艱 滬居民爭離滬

上海通訊　本市自外匯暴縮、金價飛漲後、各業因成本提高、均紛紛改訂新價出商、即與外匯無關之各貨、亦乘機高抬售價、且邇來此項漲風、變本加厲、米市混亂、超出四十元大關、更打破歷屆空前之最高紀錄、以致終日辛勞、月入無幾之市民、對於生活之笨重負担、現已不能維持、故連日攜眷返里者、絡繹不絕、各口岸航輪之乘客人數、因之激增、且每日往天后宮橋前市商會具領通行證、往寶山羅店嘉定南翔崑山者、自朝至暮、門庭若市、亦可爲一鐵證。

魯各縣經費 支出決算書
省府通令限期呈核

濟南分社通訊　山東省公署、以各縣之各項經費月份支出決算書類、迄今尙多未造送來署、査支出決算原爲稽核開支之虛實、用途之當否而設、亦即經管出人員解除責任之證件、事關重要、尤應遵守定章、趕速編送、方符立法原旨、玆特訓令各縣、務各如月趕辦、限九月二十日以前、編齊呈核、不得再有延擱、以重計政、玆錄其訓令如後：

▲訓令▲爲訓令事、査支出決算原爲稽核開支之虛實、用途之當否而設、亦即經管出納人員解除責任之證件、事關重要、尤應遵守定章、趕速編送、方符立法原旨、玆查各縣公署及所屬承審處、監所等經費決算書類、率皆延不造報、甚有自成立以還、迄未造送者、似此延諉、殊非愼重計政之道、亟應勒限嚴催、凡本年七月份以前、應送各項經費月份支出決算書類、倘未編送、或送而未齊、或經駁斥倘未更送者、務各如月趕辦、限九月二十日以前、編齊呈核、如係前任短造、應由現任轉催、嗣後並須遵章辦理、不得再有延擱、以重計政、除分行外、合行令仰該道縣即便遵照辦理此令。

實業部計畫 救濟煤荒
派員赴產煤地調査

北京特約通訊　京津兩市冬季取暖之燃料、以無烟煤爲大宗、無烟煤之產地爲門頭溝坨里周口店一帶、煤礦中規模最大者爲高棧公司係、以電機採煤、此外使用小型機器、或泥守舊法、純用人力之小窰亦是羅棋布、所在皆是、本年雨水太多、對於煤斤之產量不無影響、且以京中居民日增、目下無烟煤恐有供給需要不於符合之趨勢、實業部爲未雨綢繆計、昨以令派技士何澤昵藏子元助理員柳佩之日內遄往門頭溝等處各無烟煤產地、對於出煤情形及工作狀况、爲普遍之視察、並將各礦窰存煤數目作一縝密之統計、俾供求可以於應云云。

日向第三國輸出滯貨 決定處分方針
選出不適品及不合格品 由官收買向華中北輸出

東京二十八日電　關於向第三國輸出之滯貨處分問題、前者企畫院會與商工、陸軍、興亞院等關係當局有所折衝、最近已將方針決定、即擬由右滯貨中僅將選輸出不適品及不合格品、以輸出第三國價格收買後、即向華中北輸出、將金票軍票收回之、以充當居民宣撫工作及高物價抑制策等諸目的、此等不適品、在輸勝確保倉庫、存有六個月以上之時期、擬由其中選出四千萬平方亞特、並由認爲輸出合格品中選出二千萬平方亞特、合計爲七千萬平方亞特、輸出華中方面、共華北方面因水災刻已混亂、倘水患除去、此在大陸應以如何方法處分之耶、究由軍當局乃至興亞院商工省貿易局等、直接以當其衝耶抑或委託民間諸團體耶、目下興亞院當局正在研究中云。

泗水等廿四縣 水旱蟲雹爲災
魯省署先後接到呈報

濟南通訊　本省近年以來、災患頻仍、人民痛苦、各縣遭受之水旱蟲雹等災、實難言狀、省當局爲救濟人民痛苦、預防災患發生、曾擬製各項辦法、頒發各縣、飭令分別注意嚴防、以免發現蔓延、玆悉本年本省遭受水旱蟲雹等災者、有泗水、高密等二十四縣之多、日前曾先後呈報到省、現正由民政廳分別統計中、玆將各縣被災略況錄後、泗水縣、高密縣、均於五月間被受雹災、諸城縣、於四月間被雹災、臨淄縣、博興縣、濱縣、高苑縣、於七月間均被蝗災、青城縣、於八月間被蝗災、臨清縣、館陶縣、夏津縣、恩縣、武城縣、邱縣、於七月間均被水災、莘縣於八月間被水災、禹城縣、高唐縣、臨邑縣、淄川縣、陽信縣、鄒平縣、益都縣、陵縣、樂陵縣、均夏雨衍期、天氣亢旱、秋禾多半枯萎、旱象已成云。

打開麵粉難關 謀原料圓滑化
當局擬請海州方面供給

地場消費麵粉之原料小麥、首仰高密、海州、上海方面之供給、但高密之出貨、因該地當局本其確保食料品之見地已禁止移出、故自七月二十日以來已陷移入杜絕狀態、又上海方面最近亦因市價高及資金難、致其輸入亦遲遲不進、其地場製粉工場亦痛感原料難、故今後如無打開之策、則原料之補給當益困難、麵粉市價所受之影響亦極大、市政府社會局爲謀打開計、據傳目下正與興亞院接洽、請由海州方面供給、然海州附近之原麥最近已然上市、如强求其供給、則勢須仰仗隴海綫方面、惟隴海綫乃人所共知今尙未開通、故其打開策亦甚欣歡、再目下本地之麵粉、僅爲乍山黃旗堡者、其額亦不甚大云。

濰縣信豐有限公司 籌備開始營業
每日有五百貫之能率

濰縣通訊　濰縣有限責任信豐公司、曩曾得特務機關之許可、由日華合併另整陣容、不日將開始營業、該公司之事業、刻已進行準備、爲紡績工場、現在一日有五百貫之出貨能率、其航路爲二十一、中國方面爲多、山東、河南、山西三省、遠可擴至蒙古、實滿黑有力會社云

每日進口貨物

平安丸廿七日由鎭南浦東來青　匹芽一等白米一五〇包、一等白米七四五〇包、精糖二四二包、蘋果三六九件、

海口號昨日由上海來青　洋酒六箱、糖果一箱、餅乾五箱、醋精一箱、煉奶四箱、汽水一〇箱、奶粉一二箱、透明紙三包、油漆一箱、机油一五桶、布疋八箱、鉄器一箱、鉄絲一四二六件、鉛絲一箱、電燈一箱、顏料五箱、文具一包、漢墨一箱、殺虫水一箱、臘青一箱、精溜管一箱、家具一箱、蔴子油二三桶。

每日出口貨物

利通號昨日出口　威海衛貨　麵粉九〇〇包、汽水二〇箱、机油一箱、陶器一一件、

烟台貨　莞豆四二一包、大米三〇包、地瓜乾三三八包、麵粉一三〇〇包、小麥三〇〇包、木耳八包、白豆五六四包、食料罐頭二五箱、小米九六包、汽水四〇箱、粉絲一件、胡椒一〇包、麩皮三五〇包、綿絨一箱、芝蔴油二〇小桶、印刷品七四包、蠣料五〇箱、肥皂一〇〇箱、藥棉三箱、膠皮鞋四二件、生漆二六桶、膠油一四件、自轉車用品一〇件、白蔴一一件、顏料六桶、顏料五四箱、藥品六三件。

大連貨　石膏五九五包、桐木六〇件、竹箒一〇〇件、紙屑九〇件。

大連丸昨日去大連　鮮牛肉前部二四件、鮮牛肉後部二四件、石膏三〇箱、運動鞋四〇箱、毛織物一件、烟藥三〇包、机器零件七件。

內外市況

本市市況（八月二十八日）

物產市場
○生米 25.00 成1000包
○生油 未成
○生果 未成

○棉紗現貨
32支 宮女高753.00低750.00成 件
銀月760.00成 件
20支 寶船高683.00低675.00成 件
[illegible]高670.00低665.00成 件
[illegible]高680.00低676.00成 件
16支 銀月高685.00低674.00成 件
寶來高675.00低665.00成 件

○細布現貨
彩球細布高228.00低221.00成 件

○棉紗期貨前場

	八月	九月
開	640.00	682.00
最高	652.00	703.50
最低	646.50	680.00
收盤	652.00	703.00
成	76件	916件

○棉紗期貨後場

	八月	九月
開	660.00	717.00
最高	664.00	717.00
最低	660.00	699.00
收盤	660.00	702.00
成	480件	7160件

前後共成 17810件

○棉布期貨前場

	八月	九月
開	21.20	23.20
最高	21.80	23.95
最低	21.10	23.20
收盤	21.65	23.95
成	38	2000件

○棉布期貨後場

	八月	九月
開	22.45	23.90
最高	22.45	24.00
最低	21.10	23.40
收盤	22.90	23.90
成	100件	1480件

海外市況（八月二十八日）

○東京株式 前場開盤
新東 134.80　鐘紡 154.30　滿業 76.20　日航 63.00

○倫敦落花生
八月12又0分之20

○青島綿絲 前場開盤
八月 寄640.00 高652.00 安636.00 止652.00
九月 寄692.00 高703.00 安684.00 止703.00

大連特產	前場開盤 大豆	前場開盤 豆餅	前場開盤 豆油	前場收盤 大豆	前場收盤 豆餅	前場收盤 豆油
現物	8.19	10.20	18.15	8.40	10.20	18.00
八月	8.05	10.10	18.20	8.23	10.20	18.50
九月	8.51	9.40	18.15	8.33	9.40	18.70
十月	8.19	無市	18.30	8.38	無市	18.80
十一月	8.82	8.60	18.30	8.39	8.60	18.90
十二月	8.25	8.60	無市	8.38	8.70	無市

大阪棉花	前場開盤	前場收盤	後場開盤
八月	無市	無市	無市
九月	53.75	53.75	53.75
十月	50.00	無市	50.00
十一月	48.00	無市	48.00
十二月	無市	無市	無市
一月	無市	無市	無市
二月	無市	無市	50.55

大阪棉布	前場開盤	前場收盤	後場開盤
八月	2.535	2.530	2.525
九月	2.605	2.560	2.975
十月	2.775	2.650	2.650
十一月	2.730	2.705	2.715
十二月	2.760	2.730	2.740
一月	2.775	2.760	2.770
二月	2.785	2.765	2.775

受潮受溼受風受寒　腰酸腿痛癱瘓下痿　多年寒腿半身不遂　四肢麻木骨冷骨寒

寒腿

速服 寒腿藥酒 兩小時見大效

感受風寒濕氣、每遇天陰氣寒、則覺腰腿疼痛、肩背酸麻、非常難過、如久不調治、變成下萎、轉爲癱瘓、實屬可怕、不能工作、全家不安、欲想解決、購服此酒、服此酒能於二小時內、發生特別效力、如覺患處作癢、或微熱、或微汗、或徐徐出氣、均係藥力達到之明證。（效驗）

▲每瓶一元五角 附購寄費四角

青島至誠藥社經售
總店：青島山東路南首 電話五一七五號（電話購藥通知當送）
支店：青島東鎭威海路八十九號 電話六一八二一號（電話購藥通知當送）

醫學博士森田資孝先生推賛
頭痛聖藥
註冊商標
腦新
頭痛!! 宜速服

腦新如遇頭腦疼痛非常難忍時、頭目眩暈神智昏迷時、或讀書過度精神疲倦時及惡醉宿酒未醒時、倘速服腦新可立見奇効、其効若響、服後三分鐘、頓覺頭目爽快神智清新、苦痛若失、有如夜月秋遊能有心曠神怡之妙、此偉績確爲本劑獨具之特長、且雖連續服用對於腦神經或心臟胃腸等、決無副作用、孕婦服用亦無害

—主治—
●偏正頭痛 ●頭沉神昏 ●頭迷眼花 ●腦筋疲乏 ●精神憂鬱 ●面神經痛 ●宿酒惡醉 ●暈船暈車

四包裝	二角
七包裝	三角
十三包裝	五角
二十八包裝	一元
六十包裝	二元
百六十二包裝	五元

☆腦新、除粉末藥外尙有錠藥、一並發售、可隨意購用
☆近來有謀利之徒、偽冒本劑騙人、幸希注意帽子牌商標、庶不致悞
☆各地中藥房西藥房均有代售

總製藥廠 大日本名古屋市東區京町 荒川長太郎合股公司
總批發 青島 小笠原大藥房　青島 山東大藥房

育仁堂 花柳清血 追毒丸
專治男女傳染各種花柳毒症、小便膿破魚口便毒淋症刺疼、下疳潰爛楊梅毒瘡串週身結毒歸內梅毒入骨筋骨酸疼、精神疲倦身起紅斑紅點、及多年餘毒未清血毒不淨諸症、曾經服藥不愈或注射藥針不能除根者服之均有特效、功效勝過藥針十倍 價目每付洋一元

育仁堂 奇效立愈 白濁丸
治淋奇效、無論新久白濁、下淋精糊、馬口尿道刺疼、小便頻數、風毒邪熱、便白淋血淋、後偏墜、虛淋老濁、常年不斷、凡淋病用千方百藥治不好、洗療注射不見效、服之百發百中、輕者一盒見效、重者三盒即愈 定價大盒二元 小盒一元

育仁堂 調經益坤 養血丸
專治婦女經血不調、趕前錯後、赤白帶下、經期腹疼、血色不正、腹脹墜疼、腰酸腿疼、兩脅脹滿、胸膈滿悶、嘔吐惡心、發燒作冷、頭暈頭疼、四肢酸軟、咳嗽痰喘、面黃肌瘦、不思飲食、日輕夜重、自汗盜汗、身體虛弱、胎前產後、失調作病、新久百病皆治、藥到病除、此丸調經止帶安胎種子、可稱坤中至寶良藥也 價目每盒一元六毛 每打三元

育仁堂 婦女化血 通經丸
此丸專門破血、無論婦人處女經閉、血凝甚至化積成塊、氣裹血不行、三五個月經水不見、肚腹脹悶、乾血成癆、死胎不下諸症、即服此丸、立能通經、保險體氣不傷、輕者只用一服、重者三付、孕婦忌服 定價每付二元

青島代售處 [illegible]
北京育仁堂 設在青島北京路大洪泰院內三樓

康勳臣 古方祕製 開胃舒肝丸
◇心胃刺痛等症……一盒保險斷根
此丸藥性溫和男婦咸宜專治九種肝鬱、鬱不舒、胸膈悶堵、腹滿膨脹、不思飲食、嘈雜嘔吐、酸水、氣逆不順、兩脅刺痛、氣鬱凝結、心胃疼痛、氣急悶噎、膈反胃痞悶、不暢等症、見效神速、久已著名、即服此丸、立能解鬱舒肝、寬胸順氣、開胃止痛、凡由飢飽或急氣所得之病、三付全癒、一盒斷根、每盒六丸國幣一元◎濟南張雙子藥房、博山路福成祥、煙台福昌泰、福興堂、膠縣宏大藥房、東鎭菜市路建古藥房代理
青島總經理處北京路天合益大藥房 電話三八六六號

婦女 白帶
（康勳臣製白帶聖藥）
當日見効 兩合斷根
婦女無論赤白帶下、久必腰酸腿痛、百病叢生、子宮虛冷、血虧血虛、面黃肌瘦、飲食無味、身體作冷、兩脅發脹、受孕難望、本號代理（靈效健坤白帶丸）善固元神、而補氣血、寒熱兼顧、老幼咸宜、二盒保痊、永不復發、健體止帶、鑒若仙丹、近來假冒甚多、購者注意△每盒二元[illegible]八折、濟南張雙子藥房、煙台福昌泰均代理、青島北京路一號
天合益大藥房經售

鳴謝國醫張百效大夫
內子曾氏、自去冬于歸以來、即患腹痛症、歸以是疾也爲女子常有之病、故亦未加介意、乃聽其自然、而未予延醫診治也◎詎在此因循敷衍中、伊病竟日益加劇、郷遂延請西醫診視、服藥數次、毫未見效、馴至經信調竭、寢食俱廢、一息奄奄、大有踏入二期肺結核之勢、幸經友人馬君介紹、內科中醫名手張百效大夫臨診、先後尚方六次、服藥九劑、竟獲豁然而愈矣◎若張先生者、洵不虧爲起死人而肉白骨之醫國手矣！鄙愧無以報、爰登報端、聊表謝忱、藉爲病家介紹、知所問津焉◎先生醫寓觀海一路十二號◎午前十時至午後二時門診、下午三時至六時出診◎古曆初一十五因[illegible]經停診◎臨淄路四十二號附二十號
崔樂善鳴謝

青島膠即間長途電話 九月一日開通

詳細辦法日內卽可決定 並將在該兩縣設電報電話分局

青島電信電話總局有川總局長對於本市電話飢饉之調劑、經積極設法擴充之結果、市面已稍和緩、惟本市現在向大都市建設之途邁進、商工業發達、人口增加、電話仍有飢饉之狀態、該局電話課新址業於本月五日落成、電話課職員並已遷入辦公、樓下爲辦公室、樓上則爲擴充號碼裝設交換機之用、按現有地址尚可擴充四千號、侯材料運到卽漸次裝設、該局頃以膠卽兩縣已劃歸本市市轄、爲便利該兩縣與市內接洽事務之交通便利起見、決先恢復青島至膠卽兩縣之長途電話、有川總局長曾於日前偕淺岡工程事務處長赴現地調査、詳細辦法決定九月一日起開通、又該局並擬在膠卽兩縣、設電信電話分局、現亦正籌備中云。

興亞院柳川長官 今日由京來青

在青行事均已規定

興亞院總務長官柳川平助中將爲視察華北連絡部諸管掌事項及各方面之視察調査日前曾赴北京、於二十九日乘飛機來青、日程大體如左：

第一日（二十九日）上午十時由北京乘飛機至滄口飛行場、由土手調査官等之出迎赴大飯店、正午午餐、下午二時赴出張所聽取柴田所長報告現狀、各高官一致恭迎巡視所內、四時入宿舍休憩、六時半赴迎賓館趙市長招宴。

第二日（三十日）自上午九時至十時訪日比野艦隊長官、並今村部隊長、十時二十分至十一時三十分在興亞院與各界要人會談十一時半視察市內午餐（長生園）四時在迎賓館與日華各要人懇談、七時在迎賓館招待日華要人。

第三日（三十一日）上午九時視察工場地帶並水源地、正午大飯店午餐、下午休憩、七時臨柴田所長之招宴。

第四日（九月一日）及第五日（九月二日）爲休養計、概不見客。

第六日（三日）上午十一時由宿舍、發乘泰山丸就歸國之途。

再市內視察訪問之主要處所爲前記之外砲台公園、湛山寺、忠魂碑、青島神社、埠頭、屠殺場等、由柴田所長友岡書記官、小島渡邊調査官、中村、拆下諸氏任引導者。

又長官一行爲松村文化部長、白石政務部第一課長江藤祕書官外六名云。

市中師範科 報名日期延長

本市市立中學附設之特別師範科、第二屆招考新生、二十七日報名截止後、頃爲便利投考之學生起見、特將報名日期、展延七日云。

興亞奉公日將來

日官民昨協議實踐方法 華方亦被邀準備進行中

今當地居住之日人二萬五千名、一致總動員而向東亞新秩序建設邁進之九月一日、興亞奉公日行將到來、自當地官廳始民團、各學校、會社、銀行、工場、均對行事之具體策、各在研究中、當日實行之事項爲報恩感謝、勤勞報國、節約貯蓄、心身鍛鍊等範圍甚廣、並決定自十三日至十七日、爲翁後後援强化週間、刻爲期其實行具體策之萬全、定於二十九日午後在民團齊集各團體代表、協議實踐方法、此不僅爲奉公日、卽中國方面團體亦被相邀、而謀日華民衆攜手、向新秩序建設邁進、刻正擬行準備中云。

水菓店售賣菓品 須設紗罩防蠅

如設備不全決予嚴罰 警察局訓令分局知照

本市警察局、近於加緊防疫工作之際、而市內迭有赤痢傳染病者發生、按赤痢亦屬法定傳染病之一、罹是疾者於醫治上多感困難、且易於傷生、爲害頗烈、考其致病之原因、爲飲食不潔食物、尤以各種菓品中之葡萄、棗屬爲最、警察局爲保健市民之生命、鑒於現在市面上各水菓店之菓品、均未有裝置紗罩之設備、任意蠅虫團聚、傳染病菌頗烈、特於昨日訓令各分局、對於各分局管界內無論水菓店、與攤販、凡無有紗罩之設備者、限卽日起裝設、其無紗罩者、一經査獲、除將菓品勒令傾倒外、並交警察局嚴厲懲罰云

開業商店

五六七三月間 共五十五家

本市入夏以來、因人口之增加、市面繁榮日有進步、而各項商工業開業者亦有增加、本市及台東、台西兩鎭管界內商會所屬商店、申請開業者計五月份二十七家、六月份十八家、七月份十家、經調査結果計洋服店一家、洗染房一家、料理店十一家、米麵雜糧店六家、南貨鋪七家、咖啡店二家、豆油花生業一家、柴炭業一家、旅店業一家、機器鐵工廠五家、電料行二家、中西藥房五家、醫院診療所二家、土產業三家、織造廠三家、席業一家、汽油火油一家、皮革業二家、當鋪一家、棉花業二家、報關行業二家、共五十五家云。

實業部派員調査 食糧產量消耗量

該員來青月初調査竣事

北京臨時政府實業部調査各地食糧產量、及消耗量、製定表格、派員赴各地實地調査、該員業經來青、爲社會局接洽結果、由需給股調査、下月初卽可調査竣事云。

山東產業館 擴充館址

空地加築房屋

山東產業館自開設以來、極力蒐集各種標本、增加極多、現且感館址太狹、不敷應用、擬在館址東鄰毗連之空地加築房屋、現正計劃設計中在新館址未築成以前、擬暫加蓋木板房數間、陳列標本、該館新館址築成後卽着手赴各地作地質調査之工作云。

社會局積極籌備 救濟冀魯水災

卽將增加一成娛樂捐款

本市社會局以冀魯水災奇重、而籌備舉行之冀魯水災救濟會、現正積極籌備中經市公署核准後卽可實行、其募捐辦法、除街頭募捐及開遊藝會外並擬舉行各飯館娛樂場所附加捐、凡入飯館及娛樂場所者每費五角加五分、費一元加一角、以一週爲期云。

烟特務機關長 離青飛京

臨行會見記者

烟台陸軍特務機關長步兵大佐植山英武氏於日前來青、與今村部隊特務机關其他要路方面接洽要公、昨二十八日下午二時已由滄口飛機場發乘飛機赴北京、向杉山部隊長其他致履新詞後、五六日頃卽赴任地、當其赴京之先與在青新聞記者團會見、爲種種關於時局、並諸管掌事項之懇談云。

清榮丸被焚當時 美艦派艇救護

日總領事特訪美總領事 致感謝意並請轉達美艦

如旣報二十六日午後一時、滿載當地華北汽車公司運向烟台汽車公司之汽油五千罐、重油百罐之清榮丸、駛至團島海面約三百米突之海上、忽然起火、當爲附近淀泊中之美艦所見、爲救助清榮丸乘組員、急派五隻短艇赴現場、將船長岡田竹次郎氏外七名乘組員、均平安救至在短艇、對此美舉、深爲感謝之日加藤總領事、卽於二十八日午後五時、赴美國總領事館、訪索克賓領事、親表感謝之意、同時並請轉達美艦方面、當最近國際情勢、正在緊迫狀態、而日前加藤總領事、曾招待美國艦隊外交團於官邸開茶會、於現地國際間、已示親睦氣象、當斯時美艦方面、又有此國際佳話、故各方面、皆非常感謝云。

警察局飭屬 調査吸烟戶

就已知者統計

本市警察局以本市禁烟淸査施行後、進行極爲良好、現土膏店業、已有登記開業者、而本市原有之舊存土藥者、亦截止登記、警察局對於市內各分局管界之吸烟各住戶卽應遵章登記、現警察局分局注意各該管界內之吸烟戶按已知者、作詳細之統計、以便將來調査吸戶登記時之參考云。

沿街逗留之乞丐 決送入感化所

青年女丐送救濟院 警局飭屬隨時取締

本市當局以青島市區爲國際矚集之地、惟感於街頭、時有遊民、乞丐、尾隨行人要錢、對於本市觀瞻大有防礙、雖令警察局隨時取締、但是項乞丐多係流動性質、往來不定、現市當局爲謀根本解決起見、凡在街頭逗留之乞丐、可送赴感化所、青年女丐、則送救濟院收容教養、已令警察局轉飭各分局飭警注意、隨時取締云。

統稅局職員

李振東調小港主任

青島統稅局對於所屬各稽征所、及稽征分所負責人員、略有更動以便人地相宜、本市小港分所主任虞君梅、調任坊子分所主任、其小港主任一職、由李振東繼任、已於昨日分別到任就職云。

大阜銀行專辦 兌換存款事務

聯銀所營投資放款各事 將由大阜銀行負責辦理

本市大阜銀行、自經正式開業後、關於該行內幕組織、現已就緒、其營業專以辦理兌換、及存款等事務、連日以來、本市各商號在該行存款者共金額已達到三十餘萬元、多係臨時短期存款。又本市聯合準備銀行青島分行、對於青島一切有關建設事業及謀各種產業發展之投資、原擬設立普通銀行部專門辦理是項業務、今本市大阜銀行成立、且該行爲地方銀行性質、將來關於聯銀投資放款等、將由大阜銀行負責辦理、現正在接洽中、一俟接洽完畢、將來卽可實行、惟關於聯銀放款之手續、利息規定、放款之種類均依聯銀方面之規定辦理云。

秋季文武祀典

社會局決籌備舉行

本市社會局以時屆秋季、秋丁祀孔典禮、須早日籌備、現正由禮教科籌備中、又北京臨時政府決定春秋上戊下戊、舉行武廟祀典後、本市本年秋季決定舉行、現亦正由社會局禮教科籌備中云。

海西各埠島 繁榮可期

警察分局調査戶口工商狀況

海西區警察分局、自將海西各島之分駐所、次第恢復成立後、膠州灣沿岸之治安、較前更爲鞏固、現在各島之分駐所、爲促進各埠島繁榮、迅復舊觀起見、乃對於各該管內之戶口及農商狀況、正在調査中、預計再過相當時日、海西區各埠島之繁榮、將有超越事變以前之可能云

國分壯介氏 捐金千元

作國防獻金

本市熱河路國分壯介氏、國防費捐金一千元、獻於總領事館、以爲國防費之獻金云。

對飲食店 檢糞便辦法

衛生局邀請各机關商討

本市衛生局爲滅絕病菌之根絕傳染病之流行、擬舉行之各飲食店（咖啡館）主人、使用人及其家族之檢便衛生、定今日上午邀集各關係機關、商討詳細辦法云。

第二期學警 人數不足

仍繼續招考

本市警察局招考之第六期學警、其第一次業於日前榜示、惟因招考人數不足、特舉行第二次續招、連日報名者甚爲踴躍、並定今日午前舉行學科考試、午後舉行體格檢驗、明日榜示後、隨同第一次取錄之學警同時報到受訓云、又關於膠卽兩縣警察來青受訓者規定一百名、九月一日來青報到云。

青年研究會 名册造齊

下月初成立

本市新民青年團、爲求一般團員均有認識建設東亞新秩序之新穎思想起見、決於各支部內設立新民青年自治研究會、自經上次各支部召集幹部會議後、已將首次入會研究之會員名册造齊、送往新民會、在下月一日決可成立云。

夜不燃燈之車輛 一律嚴加取締

昨軍憲警協力實施取締

本市之交通經友邦當局協力、幷市警局努力整飭之下、較之以往已大見效果頃警察局方面爲整飭夜間交通、對於不燃燈火之車輛一律加以取締起見、於昨晚八時起、在友邦軍憲協力之下、對於不燃燈火之車輛、一律加以取締、自此次取締後本市之夜內交通肇事、當可減少云。

警察局調査 旅館內戶口

館主家族在內

本市警察局、以本市繁榮日進、工商業發展、而往來本市之旅客爲數亦多、故旅館營業亦俱相當之發達、現警察局爲謀預防宵小潛伏起見、對於各旅館業者、旅客人數、應按實際情形、逐日向警察局報告、而旅館之館主家族在自開業之旅館居住者、亦應詳細調査其人口、年齡籍貫、按表塡寫、以玆爲調査時之參攷云。

俄國天主教會 守衛被竊

損失約三百元 已報警署緝賊

本市金口路、俄國天主教會、因感地址狹隘、目下正擴築工事中、致有多數建築家、職工人、勞働者出入、進行工事、乃日前該教會守衛、比開特夫氏、有現金六十圓、紙幣百五十圓、手表等共値三百圓、均被人竊去、當卽報告警署緝捕犯人、被害者之比氏、十數年來忠實作事、自甘清苦、始積得此款、故一般白俄人對之深表同情云

各分局將召集 防疫座談會

貫澈防疫工作

本市今年在衛生局警察局協力之下、努力防疫工作、因在友邦防疫機關支援之下、今年度之防疫成績、較之去年爲佳、現在警察局方面、爲貫澈本年度防疫工作起見、除仍繼續實施捕蠅注射等運動外、幷令各分局於日內召集防疫座談會、以促各界市民防疫之意念加强云。

俄學生青年團 昨乘輪返滬

上海俄僑學生青年團、全體九十一人、於三星期前來青避暑、幷作暑期工課、業經完畢、於昨午由教員領率、乘奉天丸返滬云。

考試司機 昨第十四日 只取錄九名

本市警察局、考試汽車司機第十四日參加考試者二十五名、取錄者九名、不合格者十二名、未到者五名、並於三十日舉行學科試驗、玆將取錄名單如次、計石德榮、孫智全、楊從義、盧肇了、趙明德、孫鳳文、韓子聖、王憲運、許肇倫等九名云。

小學教員暑期講習班 明日講習完畢

三十一日行修了式

本市教育局爲使小學教員進修而舉辦之小學教員、暑期講習班、自本月二日開始後、頃已至第四週之第五日、明日講習卽行終了、定本月卅一日舉行修了式、由陳局長訓示一切、各小學則定於九月一日、辦理學生報到等手續云。

社會局救濟恤難 調査詳確立卽實行

楊維廷等受惠極感戴

本市社會局對於貧困之難民極爲同情、凡有請求救濟者一經調査詳實、卽資遣回籍、日前有楊維廷者、河北省河間人、年五十六歲、今夏被水災、攜眷老少十名、避難來青、生計艱窘、卽將坐以待斃、其族弟在滬經商、乃擬攜眷赴滬投往族弟、以求生活、苦無川資、悉社會局扶苦救難、當赴該局請求救濟、該局經派員調査詳實、乃准給川資六十元、以四十五元購船票、以十五元交楊維廷作爲零用云、又有劉瑞亭者、山東濟南人、五十九歲、日前來青尋友不遇、川資用盡、不能生活、且生疾病、赴社會局請求救濟、經調査屬實、救濟十元云。

市北警察分局 嚴禁賭博

類似賭博亦取締

市北警察分局、以近日界內各分駐所、時常抓獲賭博案件、而一般賭徒多係苦力車夫、該分局以賭博一事、最易使人格墮落、喪失品行、與社會風化大有攸關、該分局特通令所屬對於賭博一律査禁、卽類似賭博之商販（如擲錢等）亦一律査抓云

濰縣稽征所 標賣土藥

統稅局派員赴該縣監督

本市青島統稅局、所屬濰縣稽征所、本年査獲之土藥三百兩違章卽應標賣招商購買、凡在該局已經正式登記之土店均有購買權、統稅局爲愼重辦理起見、特派該局督察李士彬於昨日（二十九日）前往濰縣稽征所、監督標賣、同時並視察該縣、土膏店營業狀況云。

決組織汽車隊

警察局爲謀交通安全 九月一日起訓練司機

本市警察局、爲謀本市交通安全、對於市街車輛往來、均應循依定路綫進行、而各重要路口所劃之循迴綫、及安全地帶、各車輛多有任意行駛、不遵交通警察之指揮、現警察局爲謀根本取締起見、除購置跑馬表皮尺等物外、並組織汽車隊、專爲取締違法行駛高速度之汽車、及此項汽車隊計分大汽車、及二輪脚踏汽車、駕駛員之選擇已由警察各分局選擇、共計四十名、該局決定九月一日起、正式訓練、並舉行入學式云。

本市圖書館 下月開館

卽巡迴市內 巡迴圖書車

本市圖書館經教育局派定李方琮爲館長後、昨日並派事務員五人、均已到差辦公、現正由李館長積極籌備中、九月內卽可開館、又巡迴圖書車事業經製竣、交由圖書館接收管理、九月一日巡迴市內云。

警察局準備舉行 三次捕殺野犬

九月初起始決定肅淸 警察局通飭分局遵照

本市警察局、整頓市容、取締野犬一節、經兩次搜捕、市街盤旋之野犬已大見減少、第二次捕殺之犬爲六十餘隻、現警察局以野犬取締、仍應繼續舉行、以剪草除根之法、以期其早日根絕、決定自九月初起實行第三次捕搜野犬、並通飭各分局遵照辦理云。

四滄警察分局 新址落成

電話業已裝竣 九月一日遷移

四滄警察分局、因局址不適於辦公、早有遷移滄口辦公之意、且滄口新址業已改建成功、只因電話未能裝妥、故延至今日、現在該分局滄口新址電話業已裝竣、定於下月一日卽可遷往辦公云。

市北分局召開 防疫座談會

下月一日舉行

市北警察分局定於下月一日在分局內召集管內各里院代表、飯館、旅店及各公共場所之代表召開防疫座談會、以促防疫常識之普遍云。

市南分局界內 所有暗娼

行將一網打盡 昨晚抄獲二人

市南警察分局、爲確保境內之治安、使無一不良份子匿跡界內起見、將對於該管界內之暗娼、一網打盡、開已派定專員負責此事、每日率領長警四出查緝、一經查出、除按章懲辦外、幷限期出境云、又芝罘路雲承里三樓附二十八號、暗娼劉秀雲、年十九歲、卽墨人、及二樓附十六戶暗娼王玉蘭、年廿二歲高密人、於昨晚同時被捕、均帶往市南分局罰辦云。

烏衣巷分駐所 月底成立

嶗東治安益固

李村區內之分駐所、只有嶗東烏衣巷分駐所、因警額不足、未能恢復、刻李村分局方面、經積極籌備之結果、業將烏衣巷分駐所址覓妥、刻正在修飾之中、在本月三十一日卽可成立云。

台東分局長 率屬巡邏

地方治安確保

台東警察分局、爲市鄉兼轄之分局、一切行政措施均與其他分局不同、刻該分局自屢破匪案後、爲求治安之永久確保起見、乃由蘇連昇分局長及德田指導員每日晚間、親率長警巡邏管界、故宵小匿跡閭閻不驚云。

各地氣溫

地名	廿八日正午
東京	三十一度
天津	二十九度
青島	二十六度
上海	二十七度
南京	三十度
漢口	三十度
廈門	三十度
廣州	三十三度
海南島	二十九度

ムソリン錠

短期內服　衝擊療法

此藥是我國創製的二基性『治爾風阿迷途』劑本療法的原理是於最短期間內僅藉服藥力量使體內血液細胞組織等各部份發生强盛的抗毒素而使對於潛入深處（其在表面者自不待言）之淋菌完全發揮其撲滅的偉力。

◉抹殺淋之眞價

(1)抹殺淋是二基性『治爾風阿迷途』化學純度最高所以治癒率極高且無副作用

(2)本藥之功効最可誇示者爲能於最短期間內止膿消炎的使淋系消失一事也普通服藥三日（一庫爾）卽能期其奏効

(3)治療上有種種之障礙視爲最難治之婦人淋病用之亦能毫無不安確實奏効

(4)罹後無幾之急性淋自不待言本藥對於已轉爲亞急性者及視爲難症之慢性淋亦能期待完全治癒之効果

用法　一日服三次・一次三粒連服三日後、兒用七日 斯謂一庫爾、有必需時則反復之

適應症　淋毒性諸疾患、腎盂炎、膀胱炎、子宮內膜炎、其他尿路諸疾患及葡萄狀球菌性諸疾患

包裝　二〇錠（一円二〇）一〇〇錠（一〇円〇〇）　粉末　二五瓦・一〇〇瓦・五〇〇瓦

發賣元　興亞新藥社　大阪市北區樋上町三十八番地

製造元　株式會社　黑田藥品商會

全國著名藥店在　文獻送呈

脚疾之予防與治療 葯

三 SANKYO 共

强力維他命乙劑

阿利砂仁

(オリザニン・ORYZANIN)

003.L.017

本劑不獨於脚疾奏以根本的治療與其豫防效力，而於因缺短維他命乙所致的疾病，例如肺結核，肋膜炎，妊孕，生產，嬰兒脚疾等症，奏効的確，博取絕大讚稱者也。（奉贈說明小冊）

三共株式會社　東京・日本橋・室町

武俠小說 劍氣珠光錄

王度盧著・鏡海畫

第三回 柳外溪邊初來逢豔女 庭前楊下兩次鬪頑猴（十）

反叫譚起的馬趕過去了、又走了不遠、忽然李慕白見東邊有一股小路、那邊林木陰鬱、似乎比譚家村的風景還要優美。於是他就將馬勒住、叫住譚家父子、指着那東邊問說：「那邊是什麼地方？」譚起答道：「那邊是柳家莊。」李慕白不曉得柳家莊是什麼地方、便笑着說：「我看那個地方很好、我們就往那裏去走一走好不好？」譚二員外和他的長子譚起、在馬上彼此相望、似乎面有難色、譚二員外剛說：「那邊沒有什麼好玩之處。」可是李慕白已然撥馬走進了小路、譚家父子也只好撥過馬來、進小路追上李慕白的馬、這股小路兩旁都是田禾、中間只可容兩匹馬並走、地下的泥土很是鬆潤、前面印着許多蹄跡、對面也看不見行人、是十分的幽靜

只有田禾間的許多小鳥、被馬驚得亂飛、像拋起了無數的碎石。李慕白的馬在前、譚氏父子的馬在後、走了不到一里多地就走出了這條小路、看見了一遍優秀美麗的風景、這裏是很空闊的、遠處可以看見眉黛一般的青山、近處有一灣美人眼睛一般靈活的溪水、這灣小溪、沒有架設着橋樑、水裏也沒種着蓮藕、只是清澈明潔、連溪底細沙都可以看得真切。若涉水過了小溪、那邊就是一股小路、兩旁都是水田、水田的壟頭就是一遍柳林、如同浮着一遍綠烟、襯以蒼翠的遠山、薄薄浮着白雲的天空、是更顯得色調悅目。李慕白憂愁二載、風塵經月、至此不禁胸襟大快、一高興便催馬涉水過溪、回首向譚家父子點手笑道：「你們爺兒倆也過來、咱們到那邊看看去好不好？」譚二員外似乎有什麼畏懼、不敢越過這溪水似的、譚起倒是催馬涉水過去、這裏的譚二員外像是很着急生氣地叫道：「你回來！」譚起就收住馬、回首對他父親說：「不要緊、我不叫李叔父往他們莊子裏去就是了。」說畢、也不等他父親首肯、就催馬跟上了李慕白、這裏譚二員外臉上的神色極爲不好、他却不過溪去、就下了馬、在溪邊柳樹下找了一塊青石坐下。這時李慕白和譚起的兩匹馬又往東走了有一里多地、眼看已然走近前面的柳林、譚起就在後面叫道：「李叔父不要再往前走了！」李慕白這才勒住馬、回過頭來向譚起問道：「爲什麼？我想到前面那柳樹林邊看看去。這裏的風景是太好了！」譚起說：「前面那就是柳家莊、那裏的人與我們不睦、李叔父你若騎着馬過去、他們一定要向你吵鬧、我們何苦惹那些個氣呢？」李慕白見了譚起的神色和言語、他就很覺得詫異、遂問道：「怎麼、對面那柳家村裏的人都是很不講理嗎？」譚起說：「也不是都不講理、只是有一個柳大莊主、……唉！」一時也說不盡、等過兩日我再詳細對李叔父說、我還有事要求李叔父呢！」李慕白一聽、就更覺得納悶、遂就撥過馬來、要向譚起詳細訊問、那邊柳家莊的柳大莊主是否本地一個惡霸、正在這時忽見譚起的神色一變、他說：「快走吧！他們的人來了！」李慕白趕緊回頭去看、就見那邊的柳林中、馳來兩騎黑馬、馬上兩個强壯的漢子連連揮鞭向這邊跑來、譚起的神色越發緊張、他就急急地說：「這就是柳家的護院把式、夜乂鬼饒成、鐵腿金二、他們都是土痞無賴、咱們走吧！不必惹他們！」李慕白却面現怒色、搖頭說：「不要怕、我看他們來對咱說什麼？」這時那饒成金二的馬已來到臨近、那前面馬上的黑臉漢子就是饒成、他瞪眼向譚起說：「譚大少爺、你又到我們這兒幹什麼來了？難道那件事情你還不服氣嗎？娘兒們還能算是你的嗎？你要是真不服氣那你就下馬來、我們哥兒倆先把你收拾一頓、然後再見柳大莊主去！」譚起也不知是氣的、還是怕的、他的臉就煞煞的白、一句話也說不出來、旁邊那個鐵腿金二又催馬靠近了李慕白、他就很蠻橫的問說：「喂！你是幹什麼的？難道你這窮小子還要幫助譚起要娘兒們嗎？」說時就要用手推李慕白、却被李慕白一掌打去、只聽吧的一聲、那金二立刻摔下馬去、鼻子流出血來、金二氣怒極了、立刻爬起來、由鞍下抽出一口單刀、向馬上的李慕白就砍、李慕白催馬躲開、金二挺刀追上去、李慕白却飛身跳下馬來、迎上兩步、一脚飛起正踢中那金二的右腕、只聽噹啷一聲、金二手中的單刀便扔在地下、李慕白順勢一拳將金二打倒在地、旁邊那饒成又下馬掄刀向李慕白狠狠地砍來。第三回終。

今日節目

XGDP 923KC

八、〇〇　新民體操（北京）
八、二〇　夏季日語講座（北京）
八、四〇　古劇唱片（北京）
九、〇〇　新聞重述（北京）
九、二〇　商品行市重述（北京）
九、三五　新民講壇（北京）民衆組織與訓練（1）
◆一一、五〇　唱片（本台）
◆一一、五九　時報（東京）
◆一二、〇〇　唱片（本台）
◆一二、三〇　新聞（東京）
◆一三、〇〇　讀書（北京）包公案
一四、〇〇　新聞（北京）
一四、一五　演藝節目（北京）
一、東韜羅成叫關
二、罷宴
◆一六、〇〇　新聞（東京）
一八、〇〇　兒童時間（北京）
一八、二〇　兒童新聞（北京）
一八、三〇　日語講座（北京）
一九、〇〇　新聞（東京）
一九、三〇　演講（北京）日德兩國保持與英國之對華侵略
一九、五〇　消息報告（本台）
二〇、〇〇　奉天調（北京）
二〇、三〇　新聞（北京）
二〇、四〇　娛樂節目（北京）
一、京音大鼓遊武廟
二、相聲羊上樹
二一、三九　報時（北京）
二一、四〇　新聞（北京）
二二、〇〇　唱片（本台）
二二、一五　英語新聞（北京）
二二、三〇　京劇（北京）

日曆

◇陽曆八月二十九日（星期二）
◇陰曆七月十五日
◇潮候—滿潮午前五時四〇分（三六三）午后五時二五分（三六六）
◇退潮午前十一時四五分（一二九〇）午后十一時五五分（六四〇）

寶劍金釵記出書

「寶劍金釵記」小說已於二十六日出書、本市預約者請速到本社編輯局憑券換書。外埠者請就日將預約券寄交編輯局（須註詳細通訊處並附郵票一角）、當即寄上。本書內容之佳妙固不待論、印刷及裝訂尤極精細、讀能使閱者百讀不厭也。本市讀者可到本社編輯局或金口三路四號待曉廬購買（實價一元五角、外埠加郵費一角）。書餘無多、購請從速。

大連汽船出帆

▲上海行
青島丸　八月三十日前八時入　正午出
大連丸　九月二日前八時入　正午出
奉天丸　九月四日前八時入　正午出

▲大連行
奉天丸　八月二八日一時半入　後六時出
大連丸　八月三一日一時半入　後六時出
青島丸　九月三日一時半入　後六時出

▲上海行
白河丸　八月三一日入　九月一日出

▲天津行
白河丸　八月卅日入出
黃河丸　九月四日入出

▲大連行
榮興號　八月三一日入　九月一日出

大連汽船青島支店
電話　支店長 二一七七　船客 二一五六七　貨物 二一七三六　會計 二一七三三　國際 六六二一六　中國 七五〇五 ...

朝鮮郵船出帆

▲仁川、鎭南浦行
平安丸　八月三十日入　八月三一日出
平安丸　九月十日入　九月十一日出
釜山丸　九月十三日入　九月十五日出
平安丸　九月十八日入　九月二十日出

▲仁川直航 鎭南浦群山、木浦、釜山行
慶安丸

▲仁川天津線
新義州丸　一月三回

船票於開船一時間以前發賣、至於運費及其他詳細情形請向左記地方照會。
代理店　朝鮮郵船株式會社　合資會社中村組　電話二四六〇番

大阪商船出帆

▲門司、神戶大阪行
泰山丸　八月三一日午前入　九月一日正午出
原田丸　九月四日午前入　正午出
日加南丸　九月七日午前入　正午出

▲天津直行
彌彥號

▲日滿連絡船（前十一時大連發）
鴨綠丸　二八日
熱河丸　三十日
烏拉爾丸　三一日
黑龍丸　九月二日
扶桑丸　四日
吉林丸　六日
烏蘇利丸

主於津往各地之貨物運價船票價及開船日期等事詳細情形請向左記地址照會
大阪商船株式會社 青島出張所　新疆路十八號　電話三五四〇番
荷客取扱店 青島商運株式會社　電話 二二〇八〇番 二二〇六七番 入貨係　三九二三番 船客係

日清汽船出帆

▲芝罘天津行
嵩山丸　九月一日入
唐山丸　九月四日入
安興號　九月八日入

▲天津大連行
越前丸　九月二日入
台中丸　九月七日入

▲上海廈門廣東行
台中丸　八月三十日入
廬山丸　八月三一日入
衡山丸　九月四日入
徐州號　九月十日入
第七雲海丸　九月十一日入
嵩山丸　九月十六日入
安興號
第二雲海丸

◇印圈者載船客
開到時間每次請向左記處詢問可也
代理店 大阪商船出張所　新疆路十八號電話三五四〇番
船客係 三九二三番　入出貨係 二二〇八〇番 二二〇六七番

川崎汽船出帆

▲門司行
大明丸　八月三十日入　九月二日出

▲八幡行
坤利號　八月二七日入　八月二九日出
金龍丸　八月二六日入　八月三十日出
安山丸　九月十日入　九月十四日出
神農丸　九月十八日入　九月二十一日出

▲吉浦大阪行
神陽丸　八月三十日入　九月二日出

▲若松行
大黑山丸　八月二六日入　八月二八日出
富山丸　九月七日入　九月九日出

▲川崎行
弘和丸　九月九日入　九月十一日出

▲吉浦行
昌壽丸　九月一日入　九月二日出

▲名古屋行
昌壽丸　九月十八日入　九月二十日出
坤利號　九月十日入　九月十二日出

▲上海行
坤山丸　九月十日入　九月十二日出
加利號

▲紐育線
熊川丸　九月一日神戶發
鷹川丸　九月二日神戶發
鶴川丸　十一月一日神戶發

▲桑港羅府中南美線
韶威丸　十月十五日神戶發

▲晚香坡沙市線
拜尼斯丸　十一月十五日神戶發

運費及其他詳細情形請向左記地址照會
川崎汽船株式會社 青島代理店　株式會社昭和海運公司　館陶路取引所內　電話七〇四二番 七〇二三番　棧橋用電話六六三四番

海州組合出帆

▲海州行（定期）
元泰號　八月二六日前八時半入　八月二六日午後六時出
迎春號　八月廿八日前八時半入　八月三十日午後六時出
瑞祥號　九月一日前八時半入　九月一日午後六時出

▲榆水口行
八月二九日出
九月三日出

▲芝罘行（定期）
華新號
永祥號
新順號

▲王家灘石島行（每日發）
義通號
太平號
新順號

▲灣內（每日發）
永祥號
華新號
恆新號
民安號
新順號
平安號
吉泰號

▲石臼所行（再開準備中）

海州航路汽船同業組合
事務所株式會社中村組　電話二四四三九番 二七三三番

嶋谷汽船出帆

盛海丸
昭德丸　九月十五日入　九月十七日出
▲荷揚丸太、雜貨
▲自北海道小樽根室 大阪大連行
長生丸　九月二十日入　九月二十日出

他左記照會
青島代理店 國際運輸株式會社 青島出張所　電話二一九七〇番

阿波共同汽船

▲大連直行（芝罘威海衛行）
利通號　八月二七日入　八月二八日出

開到時間每次請向左記處詢問可也
代理店 大阪商船青島出張所　新疆路十八號（電話三五四〇番）
取扱店 青島運輸株式會社　電話 二二〇八〇 二二〇六七（入出貨）　二一九三三（船客）

金木盛大堂藥房

一般特約批發

大阪 武田長兵衛商店
大阪 鹽野義商店
大阪 田邊五兵衛商店
大阪 藤澤友吉商店
大阪 村中商店
大阪 今永商會
大阪 大和屋商會
東京 第一製藥株式會社
東京 三井株式會社
東京 松本器械店
東京 後藤鳳雲堂
東京 鈴木惣八商店

新藥品　新藥品　新藥品　醫療器械　衛生材料　衛生材料　新藥品　新藥品　櫻牌醫療　醫療機械　硝子器具　化學器具

青島廣西路三十二號　電話五四四四七號

大仁堂 立愈久淋 白濁丸

（證明保好一准有效）此丸治淋神藥、無論新久白濁下淋、精糊馬口、尿道刺疼、小便頻數、風毒邪熱、便白淋血寒濕下注、淋後偏墜、虛淋濁常年不斷、凡淋病用千方百藥治不好、洗療注射不見效、此丸只用一盒、病即愈、百發百中、每盒二元、大盒四元

大仁堂 花柳清血 解毒丸

專治五淋白濁撒尿刺疼小便腫痛潰爛楊梅毒瘡魚口、痔梅毒入骨筋骨疼痛遍身紅疱疹梅毒瘡痔瘻下疳、傳染婦女一切毒症週年老毒復發多年梅毒未除根者、能清血解毒消腫、搜浮骨血毒菌均能除根、功效奇特保證有效、定價單料每付六毛加料一元

大仁堂 婦女 破血丹

此藥專治婦女經閉不通、數月不見、腹中積聚成塊、肚大成形、血蠱水蠱、鬼胎死胎、腹內左右一塊雜疾癱病、凡婦女血水不勞、以千方百藥治不好、此丸一付、用一付其病立下、重者三付、百病化爲血水、元氣不傷、此百發百中、孕婦忌服、每付三元、單料一元六毛、函購寄費二毛

調經止帶丸

月經不調、百病因之而生、面黃肌瘦、飲食無味、疼頭暈、肚痛、赤白帶下之症、帶久而最傷元氣、一盒保好、無効退洋、常服延年、每盒二元、每付四毛、服法另有詳單

青島分銷處
太和春 金鄉路　萬春堂藥店 高密路　翻海藥房 黃島路中間　泰和堂 合東　鎮威 海路　博山慶雲莊　膠州民　智商行　周村同興茂

北京 大仁堂大藥房 開設 濟南小緯六路北口

營業品目

洋針、玻璃紙
茶壺、茶碗、
織毛衣竹針、
其他各種雜貨

李村路十三號
吉增洋行
電話二六五二

遺失聲明

敬啓者敝人於本月二十二日因酒後不愼遺失舊良民證一個號碼一四九自行車證明書一張號碼一六、新發良民身分證呈請第九區公所另發外特再登報聲明作廢、日後無論發生何事敝人概不負責
益都第九區譚家坊站鄭儀亭啓

招募電工

有電氣經驗之華籍工人急用薪金面談
一、電話工二十名
一、內線工三十名
一、電機修理工十名

青島奉天路二三九
株式會社 電友公司
電話 六六四六四 六六四六五番

出號廣告

敬啓者敝社社員金榮義業於本月二十五日出號、今後金君一切行動與本號毫無關係、恐未週知、特此奉聞
日米商事株式會社 華名 日米洋行

金城大戲院

地址西大森（合記）南村路

譽滿全國評戲大王
金香王

午戲一點開演五點鐘止　夜戲七點半開演十二點止

（午戲）排演新戲
（夜戲）全部芙蓉花下死

午戲價目表　池座每位五角　樓座每位三角　碼座每位一角　僕童半價
夜戲價目表　池座每位七角　樓坐每位五角　碼坐每位二角　僕童半價

中和戲院

青島山東路北首　電話二六二三號

王鴻福　劉金萍　李桐森　周麟崑
秦月樓　韓子峯　張文卿　楊壽山　孫慧霞
朱殿卿　粉菊芳　王韻清　雪艷梅　林稜雲　劉湘臣

午戲一時開五時止　夜戲七時開十二時止

△午戲▽ 胭脂計　巴駱合
△夜戲▽ 哭祖廟　雄武關　舉鼎觀畫

△午戲▽ 樓座每位五毛　池座每位七毛　碼座每位二毛
△夜戲▽ 池前八排一元　池後八排七角　樓座一律六角

上平安 有聲電影院

滄口路二十號

時間　每日午下二時起至晚十時止循環連演
座價　優等四角　特等三角　兒童二角

今日起特別公演
上海藝華影片公司新出品
全部有聲對白歌唱滑稽巨片
評戲大王張翠紅主演

女財神

初次來青　別創作風　新型幽默　諷刺社會　偉大巨片　最著名！　最富麗！　人人不可不看！

本院爲慶祝一週紀念起見自九月一日起凡積留戲票二十五張一換取獎券一條券上印有號碼十日一月二得至獎當一開獎八金共號百號（贈計一千元一一券一限九月月日期至十一請一起止）務荷觀日注意爲啓來本院謹

金城電影院 KAPITOL

警察局東首北湖路二十五號　電話七三六六號

時間　星期日、星期六、一點、三點、五點、七點、九點；其他日、五點、七點、九點
價目　一元、三角、五角　兒童一角五、二角、三角

▷最後一天 勿失良机◁
▷聯美公司超特名貴鉅片◁

童星 湯姆尼柯勒 主演

又一最驚人之傑作
頑皮危險 哀感動人處處

孤兒歷險記

過繼我心　目移神奪
毅然承過　贏得女愛

夜入盜地　求沈妙法　血淚遺人　兇手浩逃　迷留洞中　覓金滿篋　你情我愛　終訂婚約

張萬年大夫

特備近代科學化各種電器醫器
術 選用中西名廠特効靈藥
經驗 憑十五年以上臨床
對於初起久患屢治不愈頑固疑難之
花柳淋病 確具把握 負責根治

花柳病分四個病源（在不潔交合時染得何種病源即發生何種病症）即梅毒（螺旋菌）、白濁（淋雙球菌）、下疳（杆菌）、鼠蹊淋巴腫（濾過性病菌）以上四種性病、大致均尚未發現也、▲目前對克萊氏之治療、均已有極進步之醫術以對症特効藥、▲本醫師處均備完善、設備之新、經驗之富、且以最短期間內根治、病家均能滿意、負責治療、各種花柳病、確有把握、以保證可靠、未能根治者、不收費。
○○時間自上午八時至下午十時隨到隨診
院設青島天橋西頭雲南路十廣州路轉角電話七七四四號

高大夫醫院

山東路南頭十六號
電話五八九四號

病室清潔看護周到
專治各科疑難諸症
防疫注射電話通知
▲醫學博士高內安
▲產科助醫于英華
▲產科主任張文華

永華齒科醫院遷移聲明

本院因修理房屋已於八月一日由天津路遷於山東路中市一二二號金星藥房內照常應診此啓
院長劉永華
電話七〇六二一號

明星大戲院

安徽路六號　電話六八九二一

每日五場　二〇〇　三五〇　五四〇　七三〇　九二〇　循環開映

八月廿七廿八廿九 連映三天

卡吉兒 郎美 白
史蒂 華
合演驚險騷動愛情巨片

苦樂鴛鴦

姻緣預先定　千里一線牽　不徑苦中苦　難得甜中甜

下期公映 飛行熱血巨片
蠻荒探險隊

福祿壽 FOLOZU

電話 四二七〇

每日五場　二〇〇　三五〇　五四〇　七三〇　九二〇　循環開映

八月二十九、三十、只演兩天

弗萊第巴塞絡繆　裘蒂珈倫
兩位第一流童星首次合演巨構

難爲了爸爸

香豔滑稽寫情名片

天要落雨、娘要嫁人、急壞了哥妹、爲難了爹娘
母親的好事全仗女兒力大

未來爸爸的資格、必需身強力壯、經濟富裕、出儀表、會養子女、外加保有巨額壽險、

日內公映　潛艇驅逐隊　日內公映

光陸大戲院

地址 平度路　電話 七八三〇

光陸大戲院

本院新址即平度路原舊新新大舞台近因修理內部刷新一切使各項設備應有盡有將作本市唯一之娛樂場所現已着手動工俟竣後擬聘最優之名伶演唱京劇並演中國最新出之有聲佳片映演電影屆時盛況空前歡迎各界賜顧參觀恐未週知特此啓事

光陸大戲院啓

光陸大戲院

海泊路六十三號　電話七一九七號

時間　每日二時起至晚十時止循環連演（星期日一時起）
座價　特等五角　頭等三角　二等二角　兒童一角

今天特別公演
○上海中國環球影片公司出品○
◁全部武俠激鬥比劍機關巨片▷
電影名星 唐雪倩　主演　著名影星 莊曉人

女俠定風珠

下期公演
大破白雪寺

大光明電影院啓事

修理內部
暫停几日